Saturday JULY 24, 1926. Published Daily, Sundays included

時事新報

THE CHINA TIMES

時事新報

中華民國十五年七月二十四日 即陰歷丙寅年六月十五日 星期六

中華郵政特准掛號立劵按照總包特別優益寄送之報紙

今日本報計三張半售洋三分五厘

第六千六百四十八號

本館設在上海山東路一六二號 廣告及發行部電話中央一七八六號 編輯部電話中央二六三五號 經理處電話中央九三六○號

本報定報價目 中國境內每月洋一元一角 三個月洋三元 [illegible]

本報廣告刊例 特等 頭等 二等 三等 四等 [illegible]

郭沫若譯

約翰沁孤的戲曲集

一冊三四○頁 定價(布面)一元四角

約翰沁孤(J. M. Synge)是愛爾蘭文藝復生運動中的一個頂重要的作家。他英年早逝，所存留下來的作品，除少許詩章而外，只有此集所譯的戲劇六篇。他的劇本多取材於下流階級的流氓和乞丐，在每篇劇本裏，都流溢着一種對於人類之幻滅的哀情，而又指示人類以改造社會的途徑。郭君譯文美麗暢達，能將原文深意曲曲寫出。

新時代 郭沫若譯 布面一冊一元六角 紙面二冊一元二角

塔(小說及戲曲集) 郭沫若著 一冊一元四角

商務印書館出版

華東中學 商業夜校 招生

本校課程完備 日校分高中初中及預科各級 夜校共分八級 學額暫定通學生三百五十名 寄宿生五十名 報名陽歷八月一日起 本埠學生隨時報名 外埠者得隨到隨考 入學試驗 陽歷九月一日在本校舉行 惟報名早者得隨到隨考 時間 日校每日上午九至十一時 夜校下午五至六時 開學 九月十日 宿舍 布置適合衛生 校址 上海愛而近路二十七號 章程函索即寄 校長王克仁 副校長謝武衡 教務長徐少楊 伯庚 同啟

防治虎疫 濟世聖藥 萬籟谷 招請本埠外埠經理

萬籟谷爲二十世紀最新發明防治虎疫霍亂之聖藥 [illegible] 眞利公司 [illegible]

物怕靈 殺蟲藥水

際此仲夏 疫癘流行 [illegible] 電話中央七八一一 [illegible]

上海廣生行十七週紀念

將雙妹老牌各種化妝品 一律大減價七天 照碼八折 自夏歷六月十五日至 [illegible]

遺失股單

南翔電燈廠 [illegible]

江一平律師代表肇豐行爲歇夥事緊要聲明

[illegible] 肇豐行有交往者以後無論何事務希與肇豐行直接接洽 [illegible]

陳景煦醫生遷移啓事

本醫生於陽歷七月十六號起遷入北京路五十號四川路轉角工商銀行新屋二樓 博濟醫室 內照常應診 特此奉告 電話中央二二三五

上海廣生堂藥號 參十三年 大紀念

陰歷六月十五日起 大廉價三十天 法租界八仙橋小菜場西首新式石庫門

老湖北工賑乙種債券

第七十四期 一等獎一萬五千元 准於六月廿三日開籤

浙江實業銀行 虹口分行廣告

本行經營各種存款放款匯款代理收解兼辦國外匯兌附設儲蓄處收受活期定期及零存整付整存零付特種定期等各種儲蓄存款均訂有詳細規則承索即奉如蒙惠顧竭誠克己 行址 百老匯路閔行路東首一千二百八十三號 電話北二六○○

上海銀行公會會員銀行 浙江興業銀行儲蓄部廣告

[illegible]

遠東大學暨附中 高師 招男女生

大學部 文科 法科 商科 高等師範二年級 英文 國學 商業 專修科 中學 高中 初中 三二年級 報名及考試地點 上海法界嵩山路 杭州杭州青年會 校址 法租界薩坡賽路 考期 陽歷八月一日 詳細章程函索附郵十分即寄 附告 [illegible]

國立東南大學分設上海商科大學特別啓事

本校原有校舍不敷擴充之用，現定於八月一日遷入霞飛路杜美路八百三十四號新校舍，以便下學期積極進行，力圖發展，至招考新生報名及考試地點仍在霞飛路尙賢堂原有校址舉行，報名期至本月三十一號截止，考試期八月五號至七號，簡章函附郵票二分即寄。

上海嗚嗜公學招考

本校現招大學本科一年級 [illegible] 上午八時在上海本校及杭州青年會 [illegible] 宿五元 九月三日開學 [illegible]

國民大學暨附中遷移招生

本校已遷入靜安寺路新校舍 大學本科 國學系 英文系 史學系 教育系 政治經濟系 商業系 社會學系 及專修科 附屬高初中學 均擴充學額 招考男女新生 章程附郵票一角函索即寄 報名 [illegible] 考期 [illegible] 保送 由各縣教育局保送得免考入學 [illegible] 南京 [illegible]

中華法政大學招男女生

本大學現招大學部法律系 政治系 經濟系 商業系 本科及預科 [illegible] 校長鄒魯啓

大夏大學暨高師附中招考男女生

類別 (一)文理教商各本科一年級 (二)預科一二年級 (三)高等師範 (四)附中各年級 試驗日期 陽歷八月十五日 報名及試驗地點 上海膠州路本校 (乙)杭州 (丙)南京 章程 [illegible]

立羣女學 高中 初級 中學 暨 補習科 招生

[illegible] 考期八月二日三日 [illegible]

南通農科大學招生

▲學級▼ (一)大學部農學農藝蠶桑系一年級新生 (二)初中部一年級新生 (三)二年級插班生 ▲報名▼ [illegible] ▲考期▼ [illegible] 校長張 [illegible]

神州女學校招收文學專科 繪畫專科 刺繡專科 音樂專科 中學科 小學科 新生及各級插班生

報名處北四川路邢家橋路本校 [illegible] 校長張默君啓

上海承天中學招生

編制 高中三級 初中三級 各分普通、商業 [illegible] 考期 陽歷九月四日 [illegible] 校長周志禹啟

教育部立案 上海美術專門學校招考男女生

本校現招中國畫系 西洋畫系 音樂系 工藝圖案系 藝術教育系 [illegible] 校長劉海粟白

劉海粟啓事

修科內組(原名圖畫手工專修科)各班一年級男女新生及插班生 [illegible] 海粟前因美專建築校舍 [illegible]

康南海先生天游學院招考

本院招預科本科及特別生(名額)不限(程度)大學或中學畢業及舊學有相當學力者 [illegible] 隨到隨考

江蘇省立第三女子師範學校招收新生

(學額)前期一年級生四十名 (報名日期)八月一日起至二十日止 (考期)八月二十三四兩日 (考試地點)徐州城內本校 章程函索即寄

戶限爲穿！

經售紅錫包香烟

在美國製造

紅錫包烟 到處盛行 購者踵接 戶限爲穿 足證此烟 品質可靠 不獨香勝 其味尤妙

永泰和烟草股份有限公司總理

建國學校招生

(一)學額 初中三級高中一級二百名 (二)報名 卽日起 (三)考試 第一次七月廿六七日第二次八月廿六七日 (四)[illegible]本校及南京杭州溫州漢口蕪湖四川等指定地點 (五)免費 設有免費生凡貧寒子弟先烈後裔照章享受 (六)簡章 函索卽寄詳章附郵八分 (七)校址 上海法租界呂班路九號至十六號

董事長孫科　校長黃季陸啓

羣治大學暨專門部高師科招生 男女

大學 文本科法本科各一，二，三年級各預科一，二年級 專門 法律科政治經濟科各本科一，二，三年級各預科一年級 高等師範 一年級 英文國學二科各一，二年級 專修 英文數學二科各一年級 考期 南京 八月一號在勞勃生路一百十號本校 上海 八月八號在公立工業專門 考 函索詳章附郵十分

杭州之江大學續招新生

本大學文科分社會科學國文英文教育四組理科分生化理化數理醫學預科四組 學一機完畢分別給予文學士理學士學位 學一年級其在高級中學各級招收新生 學各級者須有初級中學畢業均得投考 名手續等希函致浙江閘口本校招生委員處索取 九月七八九三日在本校舉行 校長費佩德啓

東南醫科大學校址

擇定上海南市滬軍營外馬路東三六三號洋房其辣斐德路舊備處自卽日起取消所有報名及一切接洽事務統在本校新校址辦理此佈

中國公學大學部暨中學部招生

教育部正式認可

學額 大學商科及政治經濟科本科一年級各五十名大學預科二年級六十名高中一年二年級各六十名轉學生至多四十名男女兼收

考試日期地點 陽曆八月四號五號上午九時至下午四時在吳淞砲台灣本校及上海望平街時事新報館

報名日期地點 陽曆八月六七號兩天在吳淞砲台灣本校

校(函索招生簡章郵票二分詳章八分函寄招生委員會空函不復)

附告 本校以學術救國爲宗旨凡主張罷課或加入黨派在學校宣傳者幸勿前來

北京朝陽大學招生

班數 大學部及專門部法律政治經濟商科預科各兩班

投考資格 中學四年畢業

報名期間 (上海)七月六日至念八日(北京)七月五日至三十日

報名及試驗處所 (上海)卡德路九十五號寰球中國學生會(北京)東城海運倉本校

考期 (上海)七月二十九及三十日(北京)八月一日二日

附告 在滬投考學生由招考處發給憑函交由本人自赴北京本校報到 招考簡章向京滬兩處函索卽寄

立達學園文藝院招生

文藝院 中國文學系 西洋畫系 圖案畫系 高級中學部文科理科 初級中學 招 男女 生

考期在八月二十八九兩日 一切詳章學則及招生簡章函索須附郵票四分 校址上海江灣

中華書局新出

西洋教育史

楊廉著　一冊六角　(丙237)

本書述西洋教育之發達，自初民期以迄現代，其間凡教育之進展變遷趨勢，均有明確之記述及批評．取材組織，精審而有系統，章末並附有與本國教育有關之問題，以引起研究和批評的興趣，尤爲特色．

近代歐美初等教育發達史	楊廉 一冊一角半
近代教育家及其理想	唐毅 一冊六角
美國教育徵覽	汪懋祖 一冊八角半
美國鄉村教育概觀	古楳 一冊三角
英國教育要覽	余家菊 一冊七角
德國教育概覽	周太玄 一冊二角

教育叢書　已出二十六種

教育小叢書　已出八種

初等教育叢書　已出二種

嚮導週報

第一百六十四期

[illegible]

一九二六年七月二十一日

特約發行處 [illegible]

[illegible]

交通與貨幣

時論　戴銘禮

關會中我國對於稅收用途支配、有所謂建設費者、卽用於增進交通事業而特定者也、此費是否應由加稅項下支撥、與支撥後是否不爲政府挪用、姑置勿論、而交通破敗如今日之中國、如欲改進各項經濟事業、則建設之事誠有不容緩者、茲僅就其關係於貨幣一點論之、所繫者亦非細小、他可知矣、

原貨幣之爲用、所以代以物易物之煩、由龜貝而進爲銅鐵、復由銅鐵而進爲金銀、今且由金銀進而爲楮、其間遞嬗之跡、與時代之進程有相吻合、但此止能爲一般國家言之、若中國者、殊少進程之跡可尋、卽至今日、交易之事、由物物交換以至於以楮爲幣、均有行之、雖地域不同、而時則未異、至可怪也、然邊荒遼遠與山僻之區、其民情風物與前代少有殊別、則行以物易物、乃其經濟環境之表現、不能與舟車便利行楮幣之地同日而語、又係當然之事、故惟交通阻梗、乃致方輿之內、同時呈上下數千年之奇觀、茲更就其影響所及、分析言之、約有三端、足資吾人深省者、

先就貨幣整理言之、我國今日貨幣之萬類不齊、各品俱有、地域之限制實促成之、溯自淸末行使銀元以來、經過年數已非短促、而實際上、銀元不過備位爲貨幣之一種、與其他種種同時行之、欲求達到行使銀元之目的、凌駕各種貨幣而上之、其力恐尙有不逮、中經政府與金融機關極力推廣國幣之行使、較之前日固有進益、欲如吾人心目中國幣行使之普遍、其相差尙不可以道里計、此其故無他、各地自有其長久之習慣、非咄嗟間所可打破、而交通阻隔、與外間鮮有往來、其制之舊勢力雖微、然亦足以寄生於其間、各地舊所行使者、小量交易則制錢也、巨額則銀兩也、銀兩以地而別、故名目繁多、尤爲貨幣中之大故、後來加入行使者、小量則有銅元、稍進則有小銀元、大量則有銀元、而銀元中又有墨洋、龍洋、北洋、江南、袁頭等之分別、此等分別近日漸有泯滅者)小銀元中、分別更繁、眞僞且莫辨、合此等複雜之貨幣、行於一市、正猶觀世界各色人種於南洋羣島中、光怪陸離、莫可究詰、夫改革既無其力、新加入者雖不能統制其他、而其力自存足有餘、其終也兩行之、結果則愈增而愈多、今日之現象是也、欲求整理之成功、安可得哉、夫經濟環境之變更、非可以一概用法令爲驅促也、其中有自然之勢力焉、此勢力非他、卽同化之力是也、苟交通便捷、新制既可被徧於各處、而地方舊習、復以與外接觸彌殷、而漸感受此同化力之影響、於是整理之功告成於不知不覺之間、今日各種不同之制、乃受自然之淘汰矣、

次就貨幣運用言之、貨幣中分爲硬幣與紙幣、紙幣雖按照國家特許而發行、然鞏固其信用、暢其流行、準備金之堅實最爲要件、故紙幣者、實代表硬幣而行使者也、毋論硬幣與紙幣、其流通愈趨捷、則其功效愈偉大、言貨幣運用者、必基於其流通緩速以立論、此一般之原則也、以今日交通阻梗之中國、欲求貨幣運用功效之偉大、誠有難言者、蓋實無何種法術、足以使此流通加捷也、夫裝運硬幣之困累、在交通便捷之歐美、猶感其苦、而在今日之中國、道路崎嶇、山川修阻、舟車遲緩、驛遞維艱、雖至短之程、在歐美半日可達者、在中國則恆須旬日、且不能定其期、加之水行則有風浪可虞、劇盜可慮、陸行則有綠林之刦、關津之留、所費卽不計、而實在之煩累危險已難堪、凡此皆由於交通不便所致、然則欲使貨幣流通敏捷、又何術先去此運轉之阻梗乎、硬幣運轉既不便矣、而其流通之緩慢、乃必然之事實、因而貨幣運用之功乃降於至微、且生下列之各種惡現象焉、一曰需要貨幣之數量將加多也、譬若一元銀幣、在交通便捷之地、每日流轉五次、則一元可代五元用也、若其交通阻塞之地、則流通之地有限、移轉困難殊多、一日間一元之流通至多不過一二次、因此之故、同一交易、在甲地(交通便捷者)需要某數貨幣已足、在乙地(交通阻塞者)非倍之、或再倍之、不能適應、在貨幣未嘗有異、第以交通上之不同、遂有此結果、而乙地貨幣運用之效率、僅及甲地貨幣之半、甚或四分之一也、一曰失去平準貨幣價值之特效也、貨幣之價值、因時地之不同、恆別生低昂、例如甲地貨幣數量少而需要繁、因之貨幣之價值特高、乙地則不然、貨幣之數量既饒、而需要復分外淸淡、貨幣之價值乃相形降落、貨幣猶是也、而其價值所以不同者、地限之也、若其交通完備者、速以乙地之餘濟甲地之不足、則乙地之幣值可相當提高、而甲地幣值相當低減、平準之效收矣、反之、若其地交通緩慢、非短時可達、則遠水難熄近火、亦惟有聽之而已、是甲地貨幣之價值高如故、其需要之急切亦如故、而乙地之值落既如故、且苦多更無術使其減少也、卽使乙地不憚修遠、毅然運往、又恆爲時間所限、失時之患、常不能免、而在交通便捷之區、可以計時日、且可必其不失時也、一曰易生貨幣呆藏之弊病也、夫交通阻梗之地、需要貨幣既特多、又失其平準價值之特效、其唯一防患未然之道、惟有儲藏巨量貨幣以爲不時之需、夫貨幣之所貴者、流通疾速也、今若此、則不特其他危險可虞、卽保管之煩、利息之損、亦不可數計、卽貨幣爲交易媒介之機能、亦因儲藏而埋沒、與窖藏又何異哉、一曰散集俱不易、而太過不及之患將生也、交通阻梗之地、欲驟然聚集巨量貨幣、誠非容易、然收集之後、欲再散之、亦非易也、故在未聚集之時、其患在少、及既聚集而需要已減退之後、其患在多、貨幣之量、在與交易需要適應之額、最爲恰當、過多與過少、皆足爲累、而在交通阻梗之地、不能免焉、一曰幣制之紛亂將緣斯益甚也、蓋硬幣輸送既不便、地方爲權宜之計、乃創立他制以濟之、初則爲暫時之設施、繼則爲永長之謀畫、終則爲圖利之具焉、如鄂西之市票是也、其始創也、實緣銅元之缺乏、而運輸又不便、故發行此票爲暫時之計、浸假而爲永久之制、今則充斥市場、窘狀畢露、圖收拾者、已告技窮、苟當時運輸捷速、此制又烏得實現哉、右之所述、皆就硬幣言之、若紙幣者、既賚硬幣爲準備、則紙幣所及之處、硬幣必繼之以爲其盾、故交通阻梗之地、紙幣實與硬幣具同一之困難焉、且以交通不便之故、人民之知識、至爲幼稚、行使紙幣、甚難普及、而一有謠諑、兌現之事又較通都大邑爲特多、故在山僻之地廣布紙幣者、對準備殆不容漠視、以其運輸不易、準備之額、更當有盈無絀、然後乃可策萬全也、

復次更就貨幣改革言之、現今世界各國、其貨幣猶用銀本位者、已甚寥寥、(註一)故中國之銀本位、終必歸於改革、實無疑慮、惟驟然躋於金本位、事實上恐不可能、以改革之際、需要巨額之金貨、貯之以爲準備、而此巨額之金貨、短時間內無從可得、故歷來建議中國改革本位制者、如赫德、如[illegible]琦、均主張採金匯兌本位制、如衞士林、主張先採用銀本位及金匯兌本位兩制、然後進而採用純粹金匯兌本位制、金匯兌本位制、金匯兌本位制、是否可議、姑不具論、(註二)然不能一躍而爲金本位制、則係事實、在未達到實行金本位制之前、所流通者仍爲銀幣、故銀幣之統一、乃爲當今要務、前於整理節已言之、忽意毋論用何種方法以達行金本位制、其必須先統一銀幣、使有節制、有統馭、然後健全之金本位制乃可實現、苟於銀幣、猶紛雜如故、則金本位根本、已無從推行、卽使能行之、亦如袁氏洪憲年間之鑄金幣、及唐繼堯在雲南鑄造五元十元金幣、要不過爲自娛之品、何足言幣、更何足言金本位乎、雖然、統一銀幣之困難、在於交通之阻梗、則欲實現金本位制、尤宜首先促進交通、庶乎可也、且偏僻之地、以對外關係極小、故其生活至爲淺陋、所用貨幣、猶爲制錢、一旦改行用金、事勢上柄鑿太甚、卽謂逐漸推行、然不使其對外關係加密、必不能引起其用金之可能、此又有賴於交通者也、或曰、現今用金之國、其需要於銀輔幣之數量仍甚夥、卽使我國改行用金、而銀幣仍不失其爲輔幣之職分、是不及用金之可能者、仍得用銀幣而行使之、夫何害、曰、使交通不啟、草萊不闢、仍守老死不相往來之習、則制錢已足、銀貨亦非所習用、中國以銀爲貨始於梁時、實已有長久之歷史、然而今日尙未脫離銅貨之制、其故果安在哉、明乎此、則交通之重要、當了然於胸中矣、

(註一)至一九二三年年底止、世界銀本位國只有四國、(一)中國(二)Indo.China(三)Guatemala(四)Hondurms

(註二)金匯兌本位制、自印度等處實行以來、漸成爲銀本位國進爲金本國必經之途徑、但在歐戰中、備嘗艱辛、終至金銀比價發生動搖、近今學者多有非難此制度者、而近來印度亦已決議改行金本位制矣、

蔣介石明日出發…唐軍電粵告克岳

吳佩孚促孫出兵…鄧如琢鞏固贛防

黨軍又得克岳電

▲本報念三香港電　二十一日總司令部接兵站總監馮寶琛號(二十)電、據耒陽陳兵站電稱、十八日第八軍克岳州、抵羊樓司、敵紛紛潰退、總司令部卽將捷報佈告、

▲本報念三香港電　總司令部各處職員今日盡行出發、蔣介石決於二十五日出發、

吳孫與北伐

▲本報念二南京快信　聞吳佩孚昨有電致孫、略謂唐氏乘湘水暴發、進犯長沙、南粵赤軍又釁集頎嶺之南、謀我贛境、弟可乘此時出兵、與和璞(鄧如琢)側擊赤軍、羊城痛飲、當在指顧間、以後南方討赤、當全仗大力云云、

▲本報念二南京快信　外傳孫擬赴贛、茲詢諸聯部人云、將來至必要時、或須一行、但現在尙非其時、

湘戰與贛之關係

鄧如琢積極補充實力

周蔭人電鄧會抄粵後

(嘻嘻)

南昌特訊云、粵省北伐、今已由宣傳而成爲事實矣、湘省大水、唐生智乘機反攻、重以桂之援助、不崇朝而卽克復長沙、粵軍繼復出動、韶關徵夫調兵、極形忙碌之象、據喧傳所得、粵將(介石)北伐、已決取道湘省、而由湘侵入贛西是則湘贛已成爲南北大戰軍事上之中心地位、誠未容忽視者、湘省且不言、僅言贛省、記者頃晤鄧之親信、李某(現任總部參議)得其關於贛局內幕情形甚詳爰爲披露如下、當方本仁去鄧來、卽宣言保境安民、然安民必須保境、保境必須實力、鄧雖有本部一師二旅之衆、(前鎭臣唐福山賴世璜楊池生楊如軒等師在外)然猶虞不足、於是派員分赴河南皖北等處招募新兵、數月以來、陸續運來者將近一萬人、而招兵委員張某周某仍在皖招募、尙未返贛、其補充兵力、前途誠未可限量、此項新兵、專爲組織混成大隊之用、故鄧表面雖覺雍容坐鎭、而對於軍隊、補充檢閱、固未須臾忘懷也、兵既充足矣、則軍械亦必充實、此可分別言之、(一)吳(佩孚)孫(傳芳)分飭其兵工廠(卽漢滬兩兵工廠)充分接濟、故南潯道上、時見槍砲子彈之運輸、(二)鄧亦自行向外購米、藉補不足、(三)外來既覺費事、於是僱請外國工頭卽將軍械局及軍械修配所大加擴充、故亦能自造迫擊砲機關槍自來得及炸彈等、日來城外劈拍之聲卽爲實行試驗者、又組織之航空隊、業已於日昨成立計有飛機六架、聘日人爲駕駛員、目唐福山等吳十大隊亦駐於此、預備粵軍如由湘入贛、卽迎頭痛擊之、在贛西南之間者、尙有將賴兩楊等四師、新成立之混成令爲援湘第三路司令後、所部軍隊、卽已開至老關、而聞閩周昨有電致鄧、謂奉吳令、以粵軍既已未動、應卽履行閩贛協約、迅速出師、會同抄襲粵軍後路、以爲牽制北伐聲援、果爾、則誠堪爲粵蔣顧慮也、(七月二十日發)

漢口特約通信

湘鄂戰事之緊急

唐軍已逼近鄂邊

北援軍紛紛出發

吳佩孚限令進攻

筱軒

唐生智挾有粵桂聲援、一舉攻下長沙、且進而克湘陰、東路醴陵、西路益陽、均先後爲其佔領、葉軍數旅精銳、喪失殆盡、設無北軍聲援、岳州早已不守、現在中路作戰軍隊、完全由北軍擔任、東西兩路亦以北軍爲主力湘軍爲輔助、唐軍之在東路者(卽北軍西路)、爲其直轄之何鍵部隊、在西路(卽北軍東路)者、爲粵軍張發奎陳銘樞兩部、中路爲唐所直轄之劉興李品仙及桂軍胡宗鐸鍾祖培等部、而以西路實力爲最厚、蓋唐軍初見北方援軍、遲重兵於汨羅江畔、又有海軍十四艘、排列洞庭江面、知汨羅不易越過、乃改變作戰計畫、以粵派生力軍集合攸醴、以攻瀏陽平江、若得瀏平攻下、匪惟汨羅不戰自下、岳州亦必搖動、卽鄂之通山通城、且受其牽動、援軍見此形勢、遂亦抽調宋大霈孫建業陸澐各一部生力軍、協同粵軍謝文炳、湘軍鄒堯仁兩部、布防平瀏、就

懸賞緝拿王叔超

本公司職員王叔超携款潛逃除呈報官廳緝拿外特行登報懸賞緝拿凡有通風報信因而捕獲者賞洋一千元如能因而獲得原款以者當另行重賞可向上海北京路本公司或北京西交民巷分公司報告辦理備款待決不食言該逃員係浙江溫州樂清縣人年二十九歲中等身材面帶黃瘦右額有傷痕聞係少時跌傷者平日吃飯常用左手執筷雙眼看人常向右邊下斜能說官話略帶溫州口音合併奉告

上海通易信託公司啓

植生醫院 葉植生啟事

天時暴熱時疫流行一經傳染生命危急而貧苦及勞工即易感染加院長惻然憂之特備各種預防針送打貧苦勞工以便防患於未然本氣候日熱本院門診出診日多本院長恐對於各病家有所疏忽自惟日起凡遇出診病家均須預先掛號方可按號隨診以電話即口頭論親朋概不應診若遇臨時急診隨請隨到診金一概倍一切打針費另加恐未週知特此通告

上海北泥城橋鴻興里植生醫院啟

姚佐頓除根白濁丸

此丸藥性和平不寒不燥專治新久五淋白濁服食之後痛除膿退淋止濁止除根永不復發
●除根白濁丸每料二元　半料一元
總發行所上海三馬路大舞台對面姚佐頓大藥房啟
各埠大藥房大公司均有出售

大光電器公司
南京路郵政局對面電話中央三七二二

夏天家庭中應備各種電器的用品
請來本公司選購還你樣樣都滿意
需要用品

著名國貨　製釀精良　消暑衛生

北京五星啤酒
總經理上海法大馬路成茂號　電話中央一五八六號
北京華商雙合盛啤酒廠啓

諸君欲求事業之進步須先注意目光之能否健全●

鏡片之合於目光全賴乎驗目之人群加考驗方有合光之鏡片敝用本公司精於驗目配光經美國畢業眼光學專家用最新式驗目儀器故能異常準確久為各界稱許諸君凡有目光不足者請移玉敝公司一試之便知其效

上海南京路勞合路口精益眼鏡公司謹啓

目前形勢推測、平瀏必爲將來南北決戰之場所、蓋政國部李樂滋王夢弼兩旅赴岳後即開赴汨羅前線、以塡宋孫等部之防地、王都慶部閻得勝旅、亦開至益陽與護湘軍鄭謝兩旅聯絡、現中東西三路僅有小戰事、中路在湘陰汨羅間、西路在益陽桃花江、東路在新市、但雙方布置尙未大就、惟時以大砲對轟、故無大死傷、聞吳有電分致李趙、以李節制北方所派四路援軍、趙節制湘桂粵聯軍、並令於二十一前對湘總攻擊、遲則以抗命論、李趙已通令各軍、整飭軍實軍額、限三日內呈報、以便作戰、惟餉需無出、援軍頗有不肯賣力之傳說、日前李倬章在岳州召集軍事會議、有北軍官於席間要求趙發軍餉及開拔費、趙頗驚愕失措、經李勸勉、謂此時非湘人關係、乃吾人生死關頭、望大家以大局爲重、各自努力云云、衆始默默而退、鄂陳以前方形勢如此、連日與留守司令杜錫鈞、軍需總監李炳煦、籌商後方接濟、傳已擬有切實辦法、並已電李、請即安心作戰、決無他慮、蓋政國十九日午後七時二十分、已率手槍隊軍官團將校隊炸彈隊專車出發、當夜宿營羊樓峒、其司令部人員、亦定今晚明早分兩批前往、聞蓋以平江方面戰事發動、擬不赴岳、即以前敵總指揮名義逕赴平江督戰、漢口紅十字會以湘戰發動、特組救護隊、於昨日由隊長李蘅和率同出發赴岳、計隊員三十人、夫役四十人、昨已自前線運回傷兵病兵八十餘人、送紅十字會醫院診治云、(七月二十一日)

蔣介石整頓兵工廠計劃

粵訊、蔣介石現以出師北伐時期、對於後方軍事機關、亟應整頓、而兵工廠爲重要機關、昨飭令鄧廠長大加整頓、茲錄其計劃如下、(一)廠內反動工人、由廠長黨代表議開名單准予開除、(二)材料於戰時、預備積存一月、其價銀由軍需處於十日內籌付、本月內共支購材料銀二十萬元、(不搭公債)(三)工價決定個人包工、以出產多寡另定價格、此件由廠長黨代表負責實行、限本月十日施行、(四)護廠隊歸廠長黨代表指揮、實行戒嚴、監督檢查、(五)委黨代表兼審計處長、(六)工人住所、由廠趕緊修理添築、(七)工人俱樂部、由黨代表從速籌備、造預算案呈報、(八)由黨代表另起戒嚴條例草案候核、如有反動工人、照例懲辦、(九)廠內職員如有不盡職或營私等弊、偷懶苟安者、一律開除、如有煽惑工會、或工人有不規則暴動、准予廠長黨代表以臨時處置之特權、(十)本廠奉令設組、於本月二日開廠務會議、宣布將駐省辦事處取銷、改爲經理處、其餘各處職員、稍有變更、職員薪俸、依照各軍現行新制發給之、

程畢爭防問題已解決
烟台令畢庶澄軍讓出　炸山西由程部接防

青島快信云、程畢爭防問題、幾釀巨變、幸經魯當局急派衛隊旅長祝祥本來青調處、始告解決、據接近畢氏者云、畢氏此次對三軍爭防、處處持忍讓二字以貫澈其和平到底之主張、彼決不與爭、以貽鬩牆之羞、但求公判、不尙意氣、一生事業、爲張宗昌一手栽成、祇知服從張氏、其他則不問矣、不過畢因三軍逼迫過甚、不無消極、致有總辭職之傳說、畢兼領海陸軍權、奉張倚畀方殷、此說當難成事實、現經祝氏來青調處、畢氏仍以公判、服從張宗昌爲前提、絲毫不存私見、據聞祝會邀警廳長程鎔、港政局長孔達、協同調處、當時擬議折衷辦法、停止三軍東進、八軍亦向後撤防、但會議時關防極嚴、詳情不得而知、據某方消息、由調人擬定辦法、徵求兩方同意、即八軍讓出烟台、由三軍接防、西路以高密以西、濰縣以東之炸山爲界、界西歸三軍塡防、界東歸八軍塡防、從此各守防線、無故不得越防、致生誤會、當時經兩方同意、由畢庶澄、祝祥本、程鎔、孔達、將此種辦法秘電張宗昌、請示遵辦、旋得張氏回電、准如所擬辦理、當晚祝祥本率領衛隊旅返濟赴京、面報解決之經過情形、張宗昌來青一行、亦從此停止矣、青埠市面、前因突來如許軍隊、頗現恐慌、現已安靜如常云、(七月二十一日)

關會九月間重開
各國已有聲明

▲東方念二日北京電　關稅會議列國代表擬於明日之非公式會議發表九月間　重開會議之共同聲明書、

港粵工潮案文件

▲本報念三日香港電　宣傳局發表粵政府提出之對英抵制意見書・大意以滬案及沙基案爲直接抵制之原因・爲民族自衛之運動・在未提出解決條件以前・[illegible]

希望英代表關於對英抵制之見解發表意見・英代表答覆・先辯論五卅案・原文只見首段・餘未完・

▲路透二十三日香港電　七月十六日中國代表團提交廣州會議之宣言書・長七頁・略謂中華全體國民爲一九二五年　五月三十日上海西捕頭愛活生鎗斃示威　學生等之命令所激動・已成歷史上之事實・六月二十三日沙基案固爲對英抵制之直接原因・惟香港政府對廣州及粵省餘處之實力封鎖・實爲維持與厲行抵制之有力要素・末謂廣州政府屢圖解決該問題・某次曾由當時之英總領事答稱・英政府未便討論解決該問題之要求・此項要求乃在六月二十三日案起後・依非常事態計議訂就・內含之條款・廣州政府爲求滿意解決之誠意所鼓動・願重加考慮・俾勿使有損大不列顛爲在華通商國之尊嚴與　利益之諸端仍爲解決之障礙云云・

粵外部對重開關會之抗議文

粵訊、外交部代理部長陳友仁抗議重開關會書云、逕啓者、查特別關稅會議、近因中國代表星散、本已停會、但現接確報、謂吳佩孚張作霖代表、現正與美國及其他外國代表磋商、即行恢復會議、敝政府用特提出抗議、並懇閣下爲轉達貴國駐京公使、敝政府反對此項會議、且自始即反對此項會議、蓋其所議事項、非有能代表中國國民爲中國國民說話作事之中央政府、本不能於會議場中、與美國及其他有關係各國之正式代表商議之、曩之段祺瑞政府、其非此種政府、早爲世界所公認、至於吳張之走狗、苟合衆等國政策、仍能顧及政治實際及國際道德與體義者、則其不能以近世式政府視之、而與之會議交涉也、更爲瞭然、現在北京滑稽政府、乃成於兩大古式軍閥、及一羣舊官僚小政客之手、志在攫取將來關稅問題、定後所能施捨之餘惠、及承受合衆等國爲維持與民族主義的中國之重要利益、兩相衝突之現狀計、所能給予之借款、蓋已昭然若揭、恐無人盲聾而至於無所見如是其甚也、支給關欵與吳佩孚張作霖、其義何居、質言之、不外美國及其他有關係各國、將藉英人管治下之統一的中國海關爲工具、(一)以攫取中國全土之國稅、授諸竊據一隅、苟延旦夕之二豎、而供其揮霍、(二)將協助此等軍閥繼續釀成內亂、以攻擊國民軍與國民政府、而使武力主義得以横行於中國、蓋國民軍與國民政府、乃促進中國進步之左右手、而爲中國民族主義之思想與活動之中心、由是供給關欵與吳張、猶有更深意義、即美國及其他有關係各國、將提取廣州附加稅、送交張苟吳秀才俾益能善戰、以撲滅中國民族解放之思想與運動、抑猶有進者、國民政府對於吳張代表以已允之附加稅作抵、訂借任何債欵、將概不承認、余尤須警告美國、及其他有關係各國、中國之否認此項借款也、勢之所趨、將或不得不擴充否認原則之適用進而至於否認從前一切借欵凡有利於反動派及軍閥官僚之剝竊者、又外交部陳部長致美國參議官波拉函云、逕啓者、余本日代表廣州國民政府向貴國駐華公使抗議關稅會議復開、茲余特請閣下注意此事、蓋吾人深知閣下領袖美國、苟有違反美國眞正利益於別國在華競爭利益之後者、將反對之而無所讓也、查關稅會議、近因中國代表星散、其中蓋有避吳佩孚張作霖之拘捕而遠遁者、本已停會、今若重開、自客觀上言之、依目下情形、即係輕視美國利益之驅動、不特此也、關會重開、尤足表示合衆等國、將藉英人管理下之統一的中國海關、以爲工具、以聚斂中國全國土之國稅、授諸竊據一隅、苟延旦夕之二豎、而供其揮霍、且資助其繼續釀成內亂、以攻擊國民軍與國民政府、按國民軍與國民政府、乃促進中國進步之左右手、而廣州爲中國民族主義思想與活動之中心、然則關會重開、猶有特別深義、即合衆等國將取廣州增收之關稅而予之吳張使其益能善戰、以撲滅中國民族解放之思想與運動、現在敝政府軍隊、已從吳佩孚傭兵之手、奪回湘省首都長沙、不久即進迫中原、以爲統一中國改造新中國最後之奮鬥、用敢懇請閣下贊助敝國新分子之主張、與其力量而提議、立即撤回貴國出席關會代表團爲幸、

章太炎反對溥儀要求還宮
吳佩孚復電表示贊同

本埠東南通信社云、章太炎前因報載溥儀謀還故宮、曾電吳佩孚請即拒絕、昨得吳復電、否認有索還故宮事、對章電則表示同意、茲將雙方電文分錄如下、[illegible]宮、恢復優待條件、按溥儀於民國六年、遂闖復辟、罪在當誅、待從寬假、柔宜驅逐、我國家屢加姑息、未正典刑、已爲幸逃顯戮、躑之海隅、同於黔首、何負於彼、若縱令還宮、仍復帝號、優以廩餼、如民國綱紀何、議者或謂前事起於馮氏、今宜改圖、不知馮之罪在後日之通俄、不在前此之廢溥儀、一是一非、豈容牽合、閣執事主持嚴正、而對於亡清舊隸、猶作遜言、恐未能絕其窺伺、應請通行在京將吏嚴示拒絕、如再干瀆、則大刑隨之、一面電知鎭威、同心禁約、庶小腆無紀敘之望、民國無譏賊之羞、章炳麟叩、

▲吳佩孚復電　章太炎先生鑒、卯電奉悉、所謂還宮、足以永絕復辟之萌、尊論嚴正、良深佩荷、惟此間並未聞要求還宮事、如有之、辦以尊旨應付也、特復、吳佩孚叩、

各地雜電

▲本報念三日香港電　滬商會九代表二十二日到廣州・

▲本報念二日濟南電　濟南回民今日開全體大會、決通電援助天津回民、並願接濟用費、聲討報報社、

▲路透社二十三日天津電　七月二十日因捕盜受傷殞命之西捕克拉奇今日舉殯・執紼者有各國領事、各商行主任、各團體代表等、英租界俱爲懸半旗、京津時報現開募捐欵、以充死者之女之教育費、女年方二歲、

▲電通社二十三日東京電　本月十三日日本郵船筑波丸自滬開往横濱時、有中國女客李梅香(二十八歲)在船被污辱、經横濱水上警署招其本人及寓横濱親兄李某細問情由、即就該輪船員嚴重調查、因船員中似無其人、故現再着手調查在日本登岸之船客、

張孝若允就治江委員會長

本月十五日奉閣明令、特派張孝若爲揚子江水道委員會會長、查該會係民國九年冬英美日各商會以長江航路梗阻、集議滬上、請中政府定長江勘測之計、越歲復爲是請、詞極迫切、會世界著名英工程師柏滿來華、由總稅務司介謁中政府當局、遂協定請柏考察江流、實行濬治、迨報告書成、政府乃決定特設揚子江水道委員會、以內務總長兼任會長、以張孝若孫寶琦爲副會長、由會另設技術委員會、專辦測量事宜、所派委員、爲濬浦局總工程師海德生、海關巡港司額得志、及內務部水利局各專家、開始測量、已及四年、成績至佳、該會及技術委員會經費、皆按月由關稅項下撥給、故甚充裕、一俟測量完竣、即定施工計畫、現該會事務日繁、沿江各省水災奇重、亦亟宜實施、而張孝若又聲明須有費行事之特任機關、始能担任、故政府遂任張氏爲該會會長、而以水利總裁內務次長稅務會辦爲副會長、發表後、吳佩孚孫傳芳陳嘉謨楊森陳調元等均紛電致賀、聞張俟通事理料就緒後、即北上就職云、

廬山歸客談贛省現狀
水災後之哀鴻遍地　王普軍援贛說不確　鄧如琢調遷防務　賴世璜派員謁督省

大中通訊社云、七月二日、本埠有某君由滬買輪赴贛、擬就便一遊匡廬之勝、曾於西上、計五日而抵潯陽、時適康南海由事抵潯避暑廬山、江西總司令鄧如琢即派總部顧問吳鴻昌及副官差遣等、到潯招待、並逕請赴省垣一遊、時正苦雨、江水横流、山洪暴發、潯陽附近數十里、一片汪洋、盡成澤國、即九江街衢、亦遭水沒、南潯交通、幾至停頓、康氏以交通不便、先赴廬山、某君則於八日晨由潯乘車赴南昌訪戚、滬報盛傳皖軍王普有援贛之意、贛中亦頗注意、座客紛談、知某君由滬來、恒舉此以相詢、當答以經過蕪湖安慶一帶、實未聞有此風說、更不見有何軍事動作、且乘輪來潯時、同艙中有王普處上校軍官某氏、曾談及此事、據云各報所載、純係子虛、則此說之爲謠言、足資反證、車行甚遲、自潯至涂家埠車站、兩旁水天一色、田廬漂沒、災鴻遍野、令人慘目、放賑者頗多、車中有一事足述、潯站有一軍人不及買票而登車、爲查票員所查出、向其補票、並須照章按票價加二分之一、軍人照原價補費、查票員堅不之允、結果竟照章如數補足、則贛中之軍人、其風紀可謂加人一等矣、聞潯路前此亦備受軍人之痛苦、自鄧如琢來省、而此風始稍戢、某君抵省後、次日午後、謁鄧司令於總司令部、即以贛邊防務、鄧態度雍容、和藹可親、殊無官僚氣習、首述就職以後、整頓金融、訓練隊伍、提倡教育、嚴禁烟土、目前贛垣水災奇重、籌賑至急、並謂贛南贛西、均有充分之實力、防務堅固、本人素以保境安民爲職志、苟非有犯我者、絕不作犯人之想、某君又詢以報載贛軍第四師賴世璜部、有被省軍繳械消息、確否、鄧莞爾曰、現在贛南鎭守使楊池生已來省、賴師長並派其參謀長吳軫同另一參議偕來、請示機宜、贛軍團體堅固、上下一心、報紙所記、不可盡信、計縱談一小時、始興辭而出、贛垣街道不佳、名勝古蹟、如百花洲徐孺子亭等、均水深二三[illegible]

豫西之天災人禍
樊鍾秀部竄攻伊陽盧氏　洛陽城廂水災損失極重

開封通信云、樊鍾秀軍隊、自從在雞公山會議以後、土匪軍隊聯於樊老二毀家犒賞、軍心漸固、其在南陽屬下之土匪、揭竿相從者、計有崔寶章一千餘人、鄭幹臣部下遺散者二千餘人、梁洪英亦有一千餘人、齊投樊五標內、充當團兵、半月以來樊軍在陝州雖有小挫、而內部擴充較前更甚、樊五確已往攻烏龍集、擬圖光州五縣、樊二則在魯山督帥、茲將陝州消息、盧氏伊陽境內、已有樊老二之部下、兩縣境內之村庄、已爲樊老二佔據三十餘處、微聞伊陽已爲樊之團長李某所得、盧氏正在攻擊之中、尙未完全佔領、惟劉鎭華在陝用兵、全恃閿靈陝州爲後路、如果樊氏佔據盧氏、則劉鎭華後顧之憂、甚爲可慮也、

又忽有極大水災、茲經記者向省署探問、據云豫西道尹田沛、僅有一電報告發生水災、尙無詳細之報告、旋向交通界詢問、據云、洛陽城外本爲伊洛纏澗四河薈集之要道、向來每逢夏秋之季、全賴各縣水利會先期疏濬、得以無事、連年陝州澠池新安洛陽四道、兵災絡繹、公款固早已提完、民力亦爲分困苦、水利二字、不暇再辦、所以此處水災、不但將各縣田地冲壞、不計其數、有三縣民間之水磨、(借四河之水設磨磨麪)數千座全行順流而下、洛陽橋東爲四河會集之所、水勢之大、較之各縣勇猛百倍、適是日洛陽雨勢奇猛、故洛陽城廂、不但無從防禦、而山水同來、大有萬馬千軍殺到之氣矣、水災之日、爲陰歷六月初四夜間、初三晚即有大雨數陣、次晨刻、洛陽橋水已漫溢、幸官紳冒雨開閘、兌人開溝、當時雖被災十餘村、尙不甚烈、初四晚七時、又有雷雨一陣、到夜間十二時尙未止、雨勢略小、但聞各處屋倒之聲、其房屋略堅固者、尙無恙也、及至初五晨刻、忽聞大聲、人民正在驚疑、而水勢已到、水到之始、即高三四丈、水中山樹石磨山石等物、逐浪而至、半刻之間、所有洛陽南關東關全然冲完、人民計冲沒三四千口、牲畜約以萬計、車站亦爲水所淹、地址略高、尙未全倒、城內低凹處水深及丈、倒屋不少、火車亦於初五停開、電線亦斷、聞田道尹王知事正在辦急賑云、

蘇省煤油紙箔等稅增設稅局

南京快信云、蘇省煤油紙箔等稅、早經設局專辦、茲該局以隴海行將通車、商人或將由海道直達青口、再轉隴海北運、應另設青東分局、並於淮海各屬之淮安淮陰、贛榆、東海等處、添設分卡、以防漏稅、業經財廳照辦、通行遵照、茲錄其令文如下、

案准蘇省煤油補征兼紙箔稅總局文開、奉廳函內開、案接局函、以隴海鐵路貨車、不日通行、向來運北紙箔、均由滬津兩路、轉入隴海車運、商人希圖便利、將來必由海道直達青口、再轉隴海北運、原有稅收、恐受損失、擬請照案在新浦地方、設置青東分局、並於扼要地點、酌設分卡二三處、派員前往開辦等因、係爲維持收入起見、核案相符、自可照辦、相應函復貴總局查照等因、查淮海兩屬、距省較遠、幅幀遼闊、關於煤油紙箔兩稅、究以何處爲最扼要、復經派委任委員福年前往切實調查、茲據該員復稱、淮海地方所銷煤油紙箔、凡由海口運入者、稅所帶徵後、內河船僟、直運清江浦分銷、江北下河一帶、港汊分歧、彼堵此漏、小輪夾帶尤多、查驗不易、餘與王委員士秀前次調查情形、大致相同、惟厥淮安之下一舖、淮陰之下碼頭兩處、設卡查驗、方可堵絕內河船僟之偸漏、而沿江各所卡稅收必有起色等情前來、總辦覆核該員所查、頗能詳斷、且與沿江所卡有關、當此設局之始、自應並顧兼籌、變通辦理、擬將原案呈定之青東區、改爲淮海區、於清江浦設立分局、地點適中、控制較易、新浦地方重要、改設分所、俟開局後、再於扼要之區、酌設分卡、現在煤油紙箔兩稅、既設專局、所有從前青東龍錢楊衆車三稅所、每年報收之數、應悉數劃出、歸淮海分局辦理、以期統一、應請迅予令行青東龍錢楊衆車三稅所、於八月一日起、將煤油紙箔兩稅劃歸分局專收、並乞令知淮陰、淮安、贛榆、東海、灌雲等縣、任境內設立分所卡、一體保護、而利進行、除委派員司前往籌備開辦外、理合將改區設局情形、據實陳明、仰祈察核賜示祗遵、實爲公便等因、准此、查淮海各稅所、原征煤油紙箔兩稅、早經令准分別劃比劃撥在案、茲准前因、除函復並分令各縣所一體照辦外、合亟令仰該知事遵照、隨時飭[illegible]此令、(二十二日)

未雨綢繆
防癆止咳　惟有服
唐拾義久咳丸
每瓶一元
發行所[illegible]唐拾義父子大藥房
久咳丸

燕醫生補丸
胃為一身消化總機一經受病諸患隨之
英國燕醫生補丸發明百餘年專理胃病
食回便清大便對於各症如胃呆無味
腹脹便結作酸頭痛所在日來者均可服之
購送燕醫生衛生要書請寄郵票一分函索即上
各埠大藥房均有出售

百齡機功效徵信錄

(二十七)
百齡機成分王道已經內務部、農商部、上海衛生試驗所、化驗證明、而各種補身却病之功效、又經服過之各界人士來函證明、爰特分次登報端、以作本補片之徵信、欲求却病延年者、快請購服、

補血增精
上海工商友誼會章印章先生來函
(上略)鄙人服務社會、[illegible](下略)

(二十八)
潤腸通便
上海虹口恒善里一弄潘天龍醫士來函
(上略)敝友因素嗜阿芙蓉膏、常患大便秘結、六七日不通大解、予告以百齡機有補血開胃、潤腸通便之特殊效力、敝友信予言、購證半打、每日如法吞服、果然日得一次舒暢大便、百體調適矣、(下略)

(二十九)
起衰補弱
申報漢口分館經理張粹安先生來函
(上略)鄙人因操勞過度、有未老先衰之象、精神渙散、[illegible](下略)

(十三)
▲百齡機　小瓶一元　大瓶二元　外埠函購　寄費不收
▲總發行所　上海愛多亞路九福公司

招設分售處
百齡機銷路雖廣、然以中國土地之廣、人民之衆、猶覺未能普及、爰擬於國內各省縣各城鎭廣設分售處、使靈藥普及全國、人人健康長壽、藉收強國強種之效、有志分售者、[illegible]

馮軍已棄南口說

大晚報二十三日北京電・據今日所接官報稱・南口已為奉直聯軍攻破・前傳南口已於星期一日陷落・人皆不信・然據今日來電・則已切實証明國民軍已棄南口・退守居庸關・因連日戰事極烈・故雙方死傷甚衆云・

抗議俄軍助馮

▲東方念二北京電　外長蔡廷幹對於俄軍援助西北軍隊提出抗議、加拉罕對於該抗議之答覆云、假令前云之事果為事實、則俄國於中國並無治外法權、故雖欲制止、亦無由也、

贛省十六種商捐免除十種

南昌通信云、鄧如琢自蒞任以來、對於本省各要政、力圖整頓、前因鑒於財政困難已極、負債累累、無法救濟、乃會商李省長會同籌劃補救之方、嗣經財政整理會議決抽收內地商捐、藉資彌補、刻正籌備實行、及僑外贛人、紛紛反對、且自上月中旬以來、大水為災、各屬田禾多被淹沒、哀鴻遍野、聞者心酸、鄧氏睹此慘狀、頗為憫恤、對於商捐一項、誠恐人民不勝負擔、為軫念民艱起見、故將原定抽收之十六種商捐、力圖減除、以蘇民困、現經兩長商定、除洋靛、洋糖、洋油、棉紗、疋頭、洋雜貨等六種照案抽收外、其餘洋紙、西藥、中藥、五金、綢緞、麪粉、洋貨、洋酒、海菜、顏料、木器等十種、一律免收、並於十七日通電京滬各處旅贛同鄉會及本省各機關各法團查照、茲將原電照錄如后、

北京江西會館旅京同鄉會上海江西會館旅滬同鄉會漢口江西會館旅漢同鄉會諸公均鑒本省各廳道各縣知事各征收機關各商會各法團各父老公鑒、贛省財政、備極困難、債積如山、庫空如洗收支相較、差負尤多、威電宣言、計邀洞察、本總司令省長於軍政各費、切實核減、入不敷出、仍在五百萬元以上、若不籌款抵補、惟有迫而出於借債之一途、然舊有公債計一千八百萬元、負欠各銀行之欵、亦在一千三百萬元以上、年息又三數百萬元、倘再續行加借、是飲鴆止渴、不數年而困益深、永無來蘇之望、現行號拆欵、儘借無還、勢必金融日形枯竭、本總司令省長有見及此、對於不敷之欵、不願借債、並擬設法陸續償還舊債、期以維持市面、而免遺累將來、故由財政整理會通過徵收內地商捐之議、正在籌備進行、不幸洪水為災、本總司令省長軫念民艱、深恐力不能負擔、爰將商捐原案量為變通、如原案規定商捐貨物為洋紙西藥中藥五金棉紗綢緞洋糖疋頭麪粉洋雜貨洋油洋酒洋靛海菜顏料木器十六種、今減為洋靛洋糖洋油棉紗疋頭洋雜貨六種、其餘十種、一概免除、並將徵收期限定為一年、六種稅率、即由財廳明白宣布、預計僅收一百數十萬元、藉資小補、而不敷仍鉅、本總司令省長將於一年之內、將固有之丁漕統稅認眞整頓、剔除中飽、栽革陋規、務使涓滴歸公、以裕收入、一面將支出之款、悉心清厘、厲行節減、屆時收支稍合、即將商捐停止徵收、不再重累吾民、此種維持財政救濟金融、迫不得已之暫行辦法、於籌欵之中、仍寓恤民之意、敢希全省父老鑒此苦衷、曲予原諒、幸甚幸甚、鄧如琢李定魁篠印、

夏令要藥

【注】居家旅行不可不備【意】

●專治外體要藥

(瘡癬)皮膚通治水　色清味香不燜肉不污衣專治外科諸症殺蟲止癢且能辟穢擠治疥癩痔瘡一切皮膚濕毒臭狐雀斑油蟣角虱爛頭胎毒無論遠年近症均能根蒂除永無再發暑天洗澡用藥水一瓶開水一盆浴之爽滑芬香撲鼻尤勝花露香水誠為暑天外體衛生特品也

●時疫救急要藥

(痧氣)十滴保濟水　味辛純香主治時行瘟疫四時感冒午寒午熱霍亂吐瀉絞腸抽筋頭痛肚痛胸膈飽脹五中煩悶七十二種急重痧症紅白痢疾水土不服均能治之應效如神此水活人萬萬(定價)每瓶一角

(解暑)萬應靈保丹　主治外感傷寒惡寒發熱口乾舌燥胸滿腹痛食積不化舟車暈浪嘔吐不止肺燥痰咳水土不服口含一粒生香止渴定價每瓶一角

善士施贈價格克己

新到大幇雲紗拷綢花式時髦悅目零沽批發價甚相宜

總批發處上海英界河南路保和堂門牌四百三十三號電話中央五三四八

四川綦江團防亦設苛捐

—該縣商會請令裁撤—

川訊綦江商會會長苟西舫等、呈川康督辦署、請分令該團練局取消新設各捐文云、呈為苛捐林立、呈請分令打消、以恤商艱而祐黎庶事、維綦壤褊小、物產不豐、人民所賴以維持生活者、全視貴渝交通之一途、年來軍事繁興、地方多故、駐軍則就城區設立護商等稅收機關、團練則沿途設卡、見貨要錢、民之痛苦、罄竹難書、幸蒙列峯體恤商艱、明令疊頒、裁撤苛捐雜稅、民困稍蘇、乃團練局長夏奐言、悍然恢復馬桑溪號房捐卡、假藉去年十二月列峯指令、掩人耳目、兩路趕水場大小井羊古老等處、早道捐卡、石溪口蓋石岡白石塘等處水道捐卡、則又乘軍事期間、毅然成立、其他各區團練、亦將就近水陸要區、設卡抽收、發蹤指使、絲跡顯然、竊以商旅之貿遷有無、不過追逐什一、以維生活、今綦江境內、即五步一關、十步一卡、行商小販、何以為生、停貿失業所在皆然、影響所及、豈獨商旅運輸、改道綦江、五十萬人民亦將陷於危境、夫以軍隊繁多、餉源有限、就交通要衝、設立護商、誠不得已之舉、然當重振川局、與民更始之際、列峯當俯順輿情、裁撤繁苛、本取重不如收多之原則、稅率極謀減少、乃本縣團練預算、月支僅五六百元、護商月撥洋七百元、即已敷用、加以肉厘牛稅栽捐等項之收入、經費豈能不充、各區團練本年各區租頂捐門戶捐、重剝商民、不留一線生機、不卜是何存心、查團練及各區之設卡、均稱稟准上峯、奉令實行、而去年十二月列峯批准之令、縣署無卷可查、去至十二月暨本年元月、省團練總局之二七七號指令、又並未批准、其為朦設捐卡、一見而知、我綦處大荒之後、當兵燹之餘、即舊稅捐亦簡悉減、何堪重新設卡、再事剝削、合將苛捐林立情形、具呈懇請分令撤銷、謹呈、

鄂省水災紀

二十日漢訊、江漢大水、鄂民其魚、茲將各屬水勢及災況分錄如下、

▲災民口中之監利慘況　監利縣車灣堤防潰決、災民多紛紛來省乞食、茲據該災民所述潰堤一切慘狀、甚為詳悉、爰特錄之、以告夏口慈善家、急謀賑濟焉、據云、前數日江水陡漲二丈、勢將平堤、十四日晨、又漲一丈餘、且北風大作、波濤洶湧、因之猛向堤內奔騰、該堤雖稱堅固、然幾經沖洗、漸漸就崩裂、竟於當晚七時許、倒破十餘丈、至夜半增至一里有餘、近堤居民、因水來太猛、避讓不及、無一倖免、至較遠之地、人民俱從夢中驚醒、突聞澎湃之聲、有如千軍萬馬、臨陣衝鋒之勢、均紛紛上屋、乃房屋相繼倒塌、無論人畜、俱隨波逐流而去、一時呼救之聲、震天動地、終至被淹而亡、迨天明時、則向之村落萬家者、已盡變為一遍汪洋、所見者、不過浮尸與樹杪耳、樹上尚存有剩餘之少數強壯少年、及蛇類、雖頻頻呼救、而終無人應、如是者三日、復落水中、同歸於盡、統計水面達數十里、淹斃人民數十萬、房屋田地牲畜損失約在數千萬以上、其有地勢稍高僅免於亂者、不過百分之一二、刻下嗷嗷待哺者、約有數萬人云、

▲黃岡又破一隄　黃岡縣城對面、蘆花洲長徑二十餘里、橫亘十餘里、日前因(十五日)江水泛漲、繼以西南大風、以致白浪滔天、將該隄激破、田宅禾稼、漂沒一空、人民所受損失不少、幸係白晝潰隄、人畜得以趨避、未葬魚腹矣、

▲嘉魚官堤潰決之慘報　嘉魚官堤、保障武昌嘉魚蒲圻咸甯等數縣、人民生命財產、關係極為重大、日前亦被江水沖破、且屬夜間、決口較近之處、人民畜產、多被漂流、事後打撈屍身、見有男婦、仍睡臥床間者、小孩仍縈置棄中者、並有父母妻子、挽手維繫以死者、人死之數、慘傷之狀、不過稍遜於監利、究之災情奇重、亦為從來所未有也、湖北全省賑務處長陳師可、得茲慘報、於昨特召集職員會議、擬定一面派員前往調查、一面籌集巨欵、散放急賑矣、

今晨消息

▲本報念一漢口電　吳佩孚因陳嘉謨允竭力供應援湘餉需・暫不南下・並電陳嘉謨・文電請孫傳芳來鄂・與陳嘉謨李倬章趙恆惕協商湘鄂防務布置・

▲本報念一漢口電　唐生智集重兵窺瀏陽平江・李倬章抽調宋大霈陸澐一部前往增防・陸已赴平江指揮・

▲本報念一漢口電　馬濟今晚赴岳州・唐生智軍已有一部退出桃花江・賀耀祖反攻益陽・

▲本報念一漢口電　吳佩孚派董政國為汨羅防禦副司令・

▲本報念一漢口電　董政國部十九日晚抵羊樓司・即露營駐紮・未前進・

▲本報念一漢口電　趙恆惕李倬章董政國開鑫下令整飭軍實・以便作戰・

▲本報念一漢口電　鄂軍陳德麟師劉玉春旅奉令援湘・將開拔・

▲本報念一漢口電　吳佩孚電援湘各軍在二十一日以前下總攻擊令・否則以抗命論・並由鄭州購麪十萬包・運往前線・連日前線僅有小戰・戰線將向平江方面發展・

▲本報念一漢口電　海軍李司令組織湘江水軍・於各艦外置電網水雷・以防唐部水貓隊衝擊・

▲本報念一漢口電　漢口紅十字會救護隊七十人・準二十一日出發赴岳州・

▲本報念一漢口電　陳嘉謨令劉佐龍派一旅增防荊沙一帶・

▲本報念一漢口電　鄂水災救急義賑會定二十二日開成立大會・

▲本報念一漢口電　援湘軍招募輸送隊千人・赴岳州編成・

▲本報念一漢口電　張允明部已至白河離南陽僅七里・王旅亦已達十里鋪・與張成犄角之勢・樊鍾秀部尚有二千人・困守南陽・

▲本報二十漢口電　董政國於十九日午後七時二十分乘專車十二輛赴岳州・陸澐隨行・子彈百萬發及給養四車・午前十時先行・

▲本報二十漢口電　孫建業部十九日自北開回一營・待車赴湘・

▲本報二十漢口電　漢口紅十字會二十日決組救護隊・二十一日出發赴岳州・

▲本報二十漢口電　馬濟應趙恆惕之約・擬即往岳州・所部亦將赴前防・

▲本報二十漢口電　賀耀祖派詹振黃赴岳州協商軍事・

▲黃廣江堤潰決之救濟　黃梅廣濟交界地點、原有江堤甚長、綿亘百餘里、為江西安徽湖北三省濱江屬縣之保障、乃近因上游江水陡漲、至將該處王家大圩一段沖倒、老湖口沖塌大口、計長八十英尺、洪濤際天、被災有彭澤宿松太湖望江黃梅廣濟各縣、昨聞該縣等紛紛電請漢商會慈善會及黃廣同鄉會乞賑、茲由黃廣旅漢人士組織水災救濟會、先籌的欵一萬元、並籌包糍糧等、派員運往災區、會同當地紳商放賑、並定期開會、就武漢三鎮募集濟災欵項、一面電告贛皖兩省當局、設法趕振、以惠災黎云、

▲黃梅知事電請派員振災　鄂東黃梅縣之王家堤、前因發生蛟水將該堤沖潰、堤內禾成澤國、被災人民、不知凡幾、昨日該縣知事濟贊昌不忍坐視、特電致省署、請陳兼長設法籌欵、派員携往災區、散放急振、以救災黎、聞陳兼長正在籌措中云、

▲陳督派員勸災　黃梅王家大圩潰口一節、已誌本報、陳督得電後、甚為注意、即於今日(十八日)午後一時、召見前江陵縣知事余聯輝、趕速前往該縣查勘災情、並撥付巨欵放發急振、余氏奉命後、當於今晚乘輪首途云、

▲劉錫侯履勘康公堤　省議會副議長劉錫侯、以原籍廣濟縣康公堤、日前潰決、受該縣旅省人士之委託、回縣履勘實況、以便估修、並籌善後辦法、該氏於昨期一日鼓輪東下、

吉林木商之厄運

吉林通信云、吉林松花江上游、向為產木之區、森林葱茂、木材繁多、故一般中日木商、每於冬季、當落雪之前、即紛紛前往刊伐、用備來年開江之後、利用水力、由松花江順流放運來省、輾轉銷售、近則吉屬各縣、遠則沿南滿、京奉、四洮各線、以至山東青島等處、無不取材於此、而各處商旅、亦皆應時雲集、以圖販買、此吉林之絕大出產、為稅收之大宗、在刊伐者、投資既鉅、而販買者、亦須有雄厚資本、此又吉林經營木商、及運輸銷售之大概情形也、詎意本年、亢旱為災、久不落雨、以致河水涸乾、江流淺塞、所有上游木材、除前乘桃花水、少數運省者不計外、其餘未經串排之木材、固已無運省之望、而業經停泊江中之木排、亦以水淺灘多、最近亦難運下、是以在省之木販、莫不望眼欲穿、而困山株守之木商、則尤大呼厄運不止云、(一笑七月十五日)

徐州農產物輸出之調查

值七百五十萬元

徐州通信云、徐州平原大野、農產品最為豐富、邇來鐵路四達、輸出貨物、亦以農產品為大宗、去歲大水為災、秋禾十之八九皆被淹沒、然津浦隴海兩路貨棧、農產品之堆積、常狀如邱山、於以知輸出者、仍不在少、茲鄉調查、十四年度、小麥出口、二萬〇二百八十五噸、花生仁出口、一萬八千七十噸、豆餅出口、四千九百七十噸、雜糧出口、一千二百四十七噸、麪粉出口、二千九百五十噸、黃荳瓜子出口八百九十三噸、雞蛋出口一萬五千八百二十噸、蛋黃白出口六百九十噸、豬出口二千另三頭、羊皮出口二百十六噸、高粱酒出口二千三百二十七噸、獸骨出口七百十噸、皮毛出口四百三十五噸、牛油出口一百二十噸、芝蔴出口九十二噸、統共價值七百五十萬元、輸出地點、北方則泰安濟南青島天津等處、南方則浦口無錫常州上海云、(七月二十一日)

淮揚雜訊

▲淮屬之淮陰、泗陽、漣水等縣、海屬之沭陽、灌雲等縣、徐屬之宿遷、睢甯等縣、為小刀會出沒之區、南京孫總司令、迭電取締、迄未肅清、刻當青紗帳起、又復蠢動、除漣水馬家圩、慘遭蹂躪、轟斃馮圭外、淮泗交界之漁溝王圩等處、更搶架迭出、淮陰警備隊管帶王振鵬、於月之十七日、督隊前往兜勦、當將會匪張奇、張嘉宏、張嘉桂、張懷餘、劉學仁、張烈六名、拿獲解縣、並將內票兩口、一併查起、同日又經南新灘駐防營隊、獲事主雪兆三案犯蔡得勝、蔡得標兩名、亦係小刀會匪縣知事許桐、除將財神分別給領外、各匪訊供後、定日內呈解夏防司令部訊辦、

▲軍界息、淮揚護軍使兼第十師師長陳俊彥、現奉孫當局之令、準備步兵營、聽候調遣開拔、據云係贛防吃緊、孫總司令有統制五省之任務、不能袖視、故作此準備、

▲孫出巡江北時、尚有南通軍隊未閱、急返甯垣、邇云天氣炎熱、實因軍垣電催之故、抵甯後、即致電江北各界、表示謝忱、其原文大意、謂此次巡視江北、承各界歡迎、無任感激、已於咸日安抵寧轄等語、

▲孫氏此次在徐海兩處、就延日期較久、歡迎費用較多、在淮揚兩處、為時甚促、淮屬歡迎費數止六千餘元、淮揚道尹于書雲、縣知事許桐、昨將賬目交由淮揚護軍使鄭俊彥、仍在審查中、揚屬以孫氏停留更暫、歡迎費祇二千元左右云、

▲運河水勢、近來日有增漲、其情形幾為民十所不及、現在下游固以地勢關係、頗形險要、上游亦因水流湍急、無可宣洩、至覺危險、清江水北南門橋船、原來橋板電搭近河傍、茲以增漲之故、各將原板撤去、就堤岸與船身、另搭長板、俾便行人往來、而泗陽衆興鎮之洋橋、亦復水將及板、運河上游堤工事務所坐辦萬筱庵、日據電端、而謂汎員、著候水勢再漲三寸、即開放閘拽、以資宣洩、惟今日(十九日)天告晴朗、水勢並未增高、開壩之說、當暫予中止矣、

▲淮北烟酒兩稅、向由揚衆車稅所帶征、並無特設機關、現在省稅務處、為整頓烟酒稅收起見、特派委員王織聲來淮、籌設徵收常處、正式徵稅、揚衆車稅所、現在趕辦清征交帶、藉清手續、淮北印花稅、自省委梁熾、在浦城大源巷、設立印花稅支處後、積極整頓、縣商會、警局長、縣知事、多方協助、現在稅收大旺、迥非從前可比、至于鹽稅、淮北鹽務、當蚌平局交涉發生後、生意減色、大有一蹶不振之勢、各商販多由隴海路、直向海州購運、現蚌局撤消、隴海車站、適為大雨沖折、而洪澤湖又伏汛大發、舟行迅捷、各鹽商陸續由湖道來淮、到壩交易、淮北鹽務既有復興之望、則稅收之繼長增高、亦無待贅、以上皆淮北稅收之近訊也、(十九日)

甯徐汴洛雜記

軍事　政聞　農業　商況

洛陽通信云、記者此次有滬關之遊、道經蘇徐汴洛、沿途所過、頗多可記之事、爰將各地情形分誌如下、　十三日下午三時五十分、由錫乘滬寧快車首途、車過丹陽鎮江、見該地農民、尚在分秧、想係天旱之故、不能依時種植、而近日天雨、方得種禾也、八時車抵

南京　車站有憲兵稽查七八人、檢查乘客行李、惟不甚嚴厲、衣冠楚楚者、皆得免查而過、出站門、有各旅館招待員之接客聲、與人力車馬車之拦攔生意聲、龐然雜作、鬧成一片、

下關　至二馬路一帶、站崗警察皆身背盒子炮、武裝守望、晚間商市甚熱鬧、但茶肆酒店中、過有民國十年發兌之小銀幣、拒不通用、每一銀元、可兌銅子三百枚、各旅館外觀雖大、房間極劣、尤多臭虫、價目且昂、旅客抵此、遠不如蘇滬之舒適矣、翌日(十四)七時三十分、登輪渡、

浦口　乘九時五十分津浦車北上徐州、車過臨淮關門台子各站、見鐵路兩旁水勢頗大、農田盡被淹沒、考其原因、則四面多山、中無水道、天降霪雨、山水齊下、遂演荒象、上午十一時四十五分、車抵滁州、天忽下雨、而車上之窗門玻璃、早被兵人擊毀、此時遂遇風雨侵入、無可避、乘客均感不便、

蚌埠　一帶、農人亦在分秧、車過蚌埠十餘里、有一鄉人、無錢購票、被查票憲兵推下火車、此時車行正疾、想該鄉人、或有性命之危、一般乘客、皆為不平、然亦無可如何、車過符離集、一望八十里、白浪滔滔、皖省洪水、於此可見、下午七時抵、

徐州　下車後、兵士檢查行李甚嚴、旅館較南京尤劣、遂投宿青年會、房間被褥、十分清潔、九時許、訪探各事、徐州警務廳長錢宗周、於二日前奉令去任、聯軍第一師師長

陳儀　已保舉王某接任、聞錢氏在徐未及一年、對於警政道路社會公益等事、辦理極佳、惜其為時未久耳、而最可喜者、徐州青年會總幹事鄧平三、乘此各學校暑期放假之際、聯絡中學師範各學生、於城鎮市鄉、組織平民義務學校八十四處、收得學生二千餘人、造福平民子弟、誠非淺鮮、徐州馬路、商市甚淡、每洋一元、兌銅幣三千三百文、十五日上午七時三十分、乘

隴海　車西上開封車中乘客、並不擁擠、惟有多數兵人、無票登車、與乘客並肩而坐、過李莊車站、南北數十里、盡成澤國、災荒之象、不亞皖省、十二時三十四分、抵歸德有、

歸德　鎮守使署稽查兵及歸德軍警督察處稽查兵上車巡查有一鄉人、身服制袴、被稽查兵迫令脫下、然後該稽查將制袴收之而去、按豫中習俗、民人身衣兵式制服、並不禁止、惟不能足纏綁腿布、該稽查之迫令鄉人脫下制袴者、抑其目的、在此一袴耳、車過李壩集、收票員即收、

蘭封　車票、故收票之後、致有小孩三四人登車向乘客求乞、狀甚卑鄙、至蘭封車站、下車而去、此種風氣、實為我國最足貽笑外人之一點、當局者漠然不禁、良為浩歎、下午五時抵開封、與友相談片時、即行登車往鄭州、聞豫中尚有新募兵之

軍隊　三萬以上、實足為寇英傑心腹之患、故近日寇氏正與各軍聯絡、以成一氣、又樊鍾秀部數萬人、現據南陽為根據地、向方城葉縣汝山臨汝一帶、斬關略地、其勢頗大、寇英傑但令各軍閉勸、並不責重一人、以致各軍趦趄、匪勢蔓延、下午八時抵、

鄭州　為地重逵、諸友畢集、(記者在鄭州三年、今夏四月南旋此次復來、)惜近日警備司令徐壽椿、正値戒嚴、未能作長夜之遊、鄭州駐兵共有陸軍第十四師第十六師二萬餘人、一切糧米皆仰給地方籌集、警察局縣公署及最近設立之警察廳等各種、

政費　亦多取之當地、故鄭州商民、均陷於水深火熱之中而不能解脫也、汴鄭兩處、生活程度、日益增高、現洋一元、可兌河南省銀行發行之銅子票五千八百餘文、惟鄭州車站、賑票作價、祇合三千四百文、未知何故、十六日上午九時、復乘汴洛西往洛陽、十二時車至、

汜水　其地人民、多穴土而居、熙熙然有上古之風、西南地連敖山、形勢天險、山中每逾數十丈、有平原一片、滿植花卉果樹、一望碧綠、上有土質山壁、高出十餘丈、聳立奇兀、古色幽然、林中見白髮老人、赤足孩童、携手採屑、

談笑　自若、并有人手執木板、上下擊動、音節攸揚、口唱鼓調、初經地者、莫不疑為世外之桃源也、汜水以西、過虎牢關、復經如滎陽路上鎮江之山洞十二處、至下午一時抵滎縣、其地有兵工廠、又多磚窰、惜車停未久、無暇參觀、車過偃師黑水關等處、迨五時十分、抵洛陽東站、乘客均下、

洛陽　雖古稱名勝之地、惟其馬路街道、遠不及江蘇之蘇州無錫、城中無電燈、入夜街衢黑暗、旅館較徐州更惡劣、索價奇昂、入城以大北門為最近、城門附近、即陝潼護軍使張治公之公署所在、適因樊匪猖獗、入夜八時、各城門即行關閉、停止通行、記者因事羈留未得出城、

城中　且無旅館、又無食物可擇、幸為友人留宿、此種習俗、較京津滬漢、相差殊遠、故外來洛陽之客、有俗語謂馬路不平、電燈不明、電話不靈、滿城皆兵云云、二日之前、洛曾下雨半月、山洪暴發、水勢奇大、沖倒東城外商店數百家、

淹死　商民十餘人、駐洛兵士、以為小妖作怪、向水開槍射擊、詎射擊愈緊、水勢愈大、槍聲停止、水即退去、此事洛人言之甚詳、或非謠語也、(七月十七日)

南京簡報

▲孫通令各軍隊、官兵宜相聯一氣、毫無隔閡、臨事自能互助、

▲蘇省文官甄拔試驗、連日報名者甚衆、據聞各機關椽屬、仍須一律印考、惟有行政經驗六年以上者、得免筆試、口試仍不能免、又軍事機關各文官、亦一律就試、其向著有勞績人員、准只試口試、

▲蘇財廳電各縣、以預借十五年冬漕、雖據陸續報解、核計應征之數、短欠仍復不少、應先將徵存未解之欵、剋日交兌、掣據來驗、未收之欵、仍當上緊嚴催、掃數收集、繼續清解、俾濟要需、

▲省署通告、以邇來公牘繁賾、又值溽暑蒸蒸、所有普通來賓、暫停接見兩星期、如有緊要公務、仍當隨時延晤、

▲蘇實業廳第二科科長程延煦、自任事以來、實業界人員、對之甚不滿意、茲程因病請假、該廳以第二科科員王之佐暫代、(澄二十二日)

▲湘鄂蘇皖贛浙閩七省聯防會議、將在甯舉行、各省日內即派負責代表前來與議、

▲孫傳芳飭軍械局、值此天氣炎熱、庫存火藥、類皆性極猛烈、該局長員司等務須妥為保存、勿得稍有遺誤、

▲蘇省發行印花稅票、業將用竣、孫傳芳特發新模形、令印花稅處長高朔、派員監視趕印、現已印就、不日即將發行通用、

▲杜錫珪眷屬、昨日過寧、即渡江北上、省警廳長趙永平派員至下關浦口照料上下、

▲楊文愷派農商部秘書甘孝續來寧、見孫傳芳陳述京中政局情形、

▲夫子廟一帶、奎光閣飛龍閣等茶社、演淫戲、有傷風化、衛戍司令周鳳岐比行知省警廳、嚴密查禁取締、

▲江蘇省警廳長沈保義、安徽陸軍講武堂長劉光、南通警察廳長李萬里、昨均因公到寧、

▲第四師派參謀馬正齋押送步鎗八支、子彈六百粒、刺刀四把、由滁州來寧、

▲政治研究所、第一百二十四期考試、定二十五日舉行、(念一日)(嵐)

▲海軍總司令楊樹莊、昨有號電復孫總司令云、奉讀皓電、曷勝駭異、現湘事緊急、敝軍各艦、全力協防湘岳、與各軍合力攻取、翼定大局、所云派員與粵軍援助進取各節、顯係奸人造謠、挑惑聽聞、且海軍素以平粵為宗旨、駐閩各艦、聽從敝處命令、萬不致別有行動、無端而謂為聯匪、尤屬空穴來風、殊堪發噱、弟與我公同抱定大局之志、海陸一家、自當互相團結、深望我公特加明察、俾造謠者無以售其奸、至為厚幸云、

▲長江一帶軍艦、多開赴湘岳助戰、昨海軍司令部另由上游調軍艦三艘、來南京一帶填防、

▲寧紳仇涞之、昨有市政進行計劃、呈諸孫總司令與省長、並謂如能進行、即應速辦、否則南京市政籌備處可以取銷、徒掛招牌無益、

▲教育廳長江恒源今日可抵甯、日內仍須赴徐海視察、

▲財廳昨委十餘人、分赴各省、催徵忙漕、以本月十五年度開始、政費較前增加、故預先籌備、(澄二十三日)

▲孫傳芳頃接鄧如琢密電、報告已將贛省邊防布置妥定、請示軍事機宜、

▲全國水利局總裁陶家瑤、昨過寧赴滬、據與友人云、在京事務忙繁、且擔任討賊第四軍總司令部政務處長、決不在滬多留、日內即須來寧返京、

▲吳佩孚派參謀王鎰到甯、與孫傳芳接洽各方軍事應付計劃、

▲陳陶遺以時值炎暑、自昨日起、普通來賓、已概不接見、

▲浙省警務處長葉煥華、蘇州警廳長李玉林、因公來寧、

▲蘇省捲烟特稅總局、定八月一日移寧辦公、八府街新建設洋房、刻正日夜趕造、不日落成、滬局定二十八日停止辦公、所有辦事人員、一律遷調寧總局、分別任事、內部尚有一番改組、

▲此間已有虎烈拉時疫發現、並不十分危險、刻已預籌防疫方法、

▲教育廳長江恒源、由揚屬視察事竣、昨日返寧、

▲第五十九六十兩團、今日在小營操演、孟昭月鎮守使親往檢閱、

▲鼓樓公園、開設消夏電影社、已呈請省警廳准予開映、(嵐二十三日)

濟南簡報

▲韓莊所駐之蘇軍馬海峤部、已奉令開回蘇境、聞駐岱南之第六軍黨金源旅、已於二十一日向韓莊開拔、擔任該地防務、

▲據某方消息、沂州土匪、近日愈行猖獗、臨沂縣城、昨日被匪攻破、搶掠不堪言狀、該縣公民代表、今日來濟、向軍民兩署請願、因金參謀長及林省長均因公外出、尚無結果、

▲當局擬設立航空實施學校、以造就航空人才、聞其校長一職、將由現任航空教練所長趙天豪擔任、

▲商埠稽查處處長高文榮、昨日由濟赴平原、（七月二十二日）

蕪湖簡報

▲安徽總司令陳調元、定於八月一日在蚌召集軍事救育會議、王普接到通知後、因皖南防務重要、不能多派人員、屆期擬派團長一員、團附一員、赴蚌列席與議、

▲蕪湖警察廳長徐巖雲、二十一日下午召集警界全體人員、開特別會議、討論防疫及注重衛生各事、議有辦法數條、即日實行、

▲皖省警務處長兼省會警察廳長趙雲鵬、前由省送陳調元赴寧、茲因陳氏已經回蚌、於二十一日由寧來蕪、謁王督辦、面陳一切、業於今(二十二)日乘輪返省、

▲蕪湖烟商吳義隆鳳大興等十三家、前因烟酒稅分局長周文郁違章重征烟絲稅、全體一致反對、呈請總局取消不准、於是尤形憤激、今日(二十二)特開緊急會議、公推繼續力爭、一面推舉代表章步雲等六人、至總商會晤湯會長、要求維持、並請召集各幫開聯席會議、討論援助方法、

▲僑蕪土耳其人魯瓦吾、戳斃華人陳得勝舉春福一案、現已宣判、關於陳得勝部份、處一等有期徒刑十二年、關於舉春福部份、處三等有期徒刑四年、執行刑期十六年、

▲蕪湖國民黨第二區二分部、今日開第十三次常會、對於蔣介石就革命軍總司令職、表示擁護、並電廣州道賀、全體通過、

▲昨今兩日、有中國海軍兵艦四艘、過蕪上駛、亦未停輪、聞係開往漢口援湘云、

▲皖軍務督辦公署駐蚌辦公處長徐憨仙、日前因公來蕪、晉謁王普、請示一切、茲已畢事、業於今日(二十二)乘輪赴寧、轉車回蚌、(七月二十二日笑塵)

杭州簡報

▲杭滬路副局長司徒錫、昨乘十二次車來杭、即午抵拱埠、乘輪趕莫干山避暑、

▲地方檢察廳長左景昌、月前請假回籍、昨返杭銷假、

▲省署據沙灶地墾放局呈報、裁撤舊溫處瑞安分事務所、

▲餘杭縣知事唐慎培交代案、蔡財政廳長、派杭縣知事陶鎔監盤、

▲全國水利局河海工科大學、十五年一月至六月經費、財廳已飭金庫照數動放、呈報省署備案、

▲錢塘道尹呈省署、以德清縣將前軍事籌集公益指之餘款、撥充初中開辦費、

▲警務處轉令省立傳染病院、酌派醫生、赴沿江各堡水災區域、防治癘疫、李院長派醫生余繼敏前往、

▲省教育會、定二十四日上午、開緊急評議會、討論大會延期問題、

▲杭縣知事陶鎔、呈報國稅項下、借撥學費八千元、俟縣稅充裕歸墊、

▲崇德縣議會議決、抵補金加徵附欵、以充除螟經費、由縣呈報省署、

▲省署訓令金華道尹、查龍遊吳錫鏘呈控何永熙等、裝設竹筒、盜放堰水一案、仰令縣詳晰查辦、(二十三日)

新發明德國立除雀斑藥皂行銷全球功效卓著祇須每日洗面擦之不到半月斑退盡黑也每塊二元減售一元
西洋象皮衛生月經帶
花鐵盒裝置每盒三元減售一元
西洋衛生防毒制育器
照批價每打大便宜祇售一元
新發明中國活動影戲
內有中國著名影片一部百齣
每具四元大減價祇售一元四角
新發明桌上彈琴
每具減售一元八角附琴譜二冊
新式小風琴
(每具減售二元附琴譜二冊)
凡購滿洋一元隨送美國古蘭公司化妝品……（原文小字）
上海海寗路錫金公所東對門○中西百貨公司謹啓

上海華商證券交易所召集股東常會通告

所依據章程第十五條定於民國十五年八月一日(本丙寅年夏歷六月廿三日(星期日))下午二時在本所開第九屆股東常會報告帳略支配贏利並因監察人任期屆滿應行法遵改選除查照股東名册所列通信地點函送入場證選舉票等件以便股東携帶入場與會外特再登報通告俾得週知並自七月五日起遵章停止過戶到股東會終了日止特此通告

法國普恩賚內閣成立

二十二日巴黎電　赫里歐任總理時、辭去衆院議長職、今不願再以急進社會黨領袖之資格、爭議長席、故前財長貝萊已被舉爲衆院議長、

二十二日巴黎電　共和系各黨約共有三百人、推舉代表、奔謁普恩賚、欲在新內閣有共和系之充分代表、普恩賚稱、如渠不爲政府領袖、則雖長財政、亦無能爲力、新政府純爲救國而組織、絕無報復思想、日後自可証明云、

二十二日巴黎電　普恩賚與總統杜美格談話、歷四十分之久、普出府後、語新聞記者、謂商榷已畢、明日渠將提出組織政府之議、聞普恩賚內閣雖可代表國會全部、但不加入共產黨或社會黨、普恩賚主要困難、在須得急進社會黨至少三分一之援助、否則普恩賚不能得衆院之多數、急進社會黨雖準備承認普恩賚爲財長、但多反對其爲總理、新內閣勢必羅致急進社會黨數人、俾銷除此困難、聞白里安將長外交、

二十二日巴黎電　新內閣將以普恩賚爲總理、兼長財政、巴爾都長司法、白里安長外交、薩勞特將軍長內務、普恩賚希望班樂衞長陸軍、萊瓦長海軍、並擬邀取波甘諾夫斯基與梅倫工人之合作、以此二人爲穩健分子之代表也、暫時不任欠長、衆院各黨除極左與極右兩派外、幾皆加入內閣、

二十三日巴黎電　普恩賚內閣已組成、自任總理兼長財政、外交白里安、內務薩勞特、教育赫里歐、海軍萊瓦、陸軍班樂衞、工程部泰狄歐、恩俸部梅倫、商部波甘諾夫斯基、農工兩部尚未有人、(路透社)

法商人不願售貨

因佛郎低落之故

二十二日巴黎電　商店不願售貨、因佛郎低落也、有購戶責商人配貨錯誤與定單不符者、商人怒詰之曰、貨價現較定貨時已貴一倍、甯願收回配錯之貨、而不願重行配貨云、人民現大購衣着家具與燃料、而汽車等物購者尤多、匯兌市場與銀行中購買外幣之人視前愈衆、

二十二日倫敦電　法佛郎今日開盤二〇九、收盤二一七、五〇、比佛郎收盤二一二、五〇、(路透社)

英美債務之爭論

二十二日倫敦電　英國財政部發表一文、駁斥美國財政部所發指戰時英國欠美債欵大都係商業用途而非盡用於戰事之言論、

二十三日夏堡電　美國財政部長梅隆今日抵此、不願對於英財政大臣邱吉爾之美債言論、發表意見、謂渠現休息、不談政事云、(路透社)

德艦亭堡號抵日

二十三日東京電　德國練習巡洋艦亭堡號今晨駛抵橫濱、此爲歐戰後抵日德艦之第一艘、該艦抵埠時、有德大使署職員及日本海軍長官等歡迎之、(路透社)

日長野暴動已壓平

二十三日東京電　政府方面消息、長野暴動已經壓平、被捕者甚衆、現信地方官均將他調、以免續起暴動、暴動者除首要外、不致逮捕、村民參與暴動者數逾四百名、僅傷數人、無死者、(路透社)

二十三日東京電　長野事件發生後、政友會及政友本黨均認爲絕好之攻擊政府材料、現在極力調查中、政友代表已訪問若槻首相、有所質問、首相答以責任程度現在不能明言、一方本黨代表訪問濱口內相、並通告或竟質問內務責任、亦未可知、(電通社)

英飛行家之行蹤

二十二日印度阿拉哈巴電　飛往澳洲之英飛行家柯白漢今日由德里抵此、

二十三日喀爾喀特電　英飛行家柯白漢今日抵此、(路透社)

各國近事

二十二日阿姆斯特丹電　荷蘭電報新聞日內瓦氏訪問電稱、荷蘭女皇赴瑞士聖彼登堡歇夏、頃患氣管支炎症、病情尚不沉重、但蘇里克大學校教授納奇里氏昨日已被召往聖彼登堡、

二十三日瑞士京城電　荷蘭女皇僅稍感風寒、外傳患氣管支炎重症之說、實屬傳聞過甚、

二十二日紐約電　紐約熱浪甚高、溫度在九六之上、中署及溺水溺死者頗多、

二十二日紐約電　紐約熱甚、今日陰處溫度、爲九十七度、

二十三日東京電　美領事錄事伏吉爾維特氏前因攝取佐世保砲台形勢被控、今判罰日幣一百五十元、

二十三日東京電　海軍參謀副大臣齋藤中將病卒、路透社)

痛呆酸鬱
服
胃活最靈
胃乃人之納穀器。如機器中之馬達然。蓄機器非馬達不能轉動。則人身與胃亦然。如胃强則身體自强。胃弱則身體自弱。胃與人之身體。有莫大之關係。考胃症有多種。非專門良藥治之不可。胃活係醫學博士之經驗良方配製。對於無論何種胃症。服之立見奇功。且拯之道。舉無他處。患胃症者請嘗試之。
主治　胃弱　胃炎　胃氣　胃痛　胃呆　胃酸　胃脹　胃吐　胃反　胃滯　等症
上海河南路東亞公司

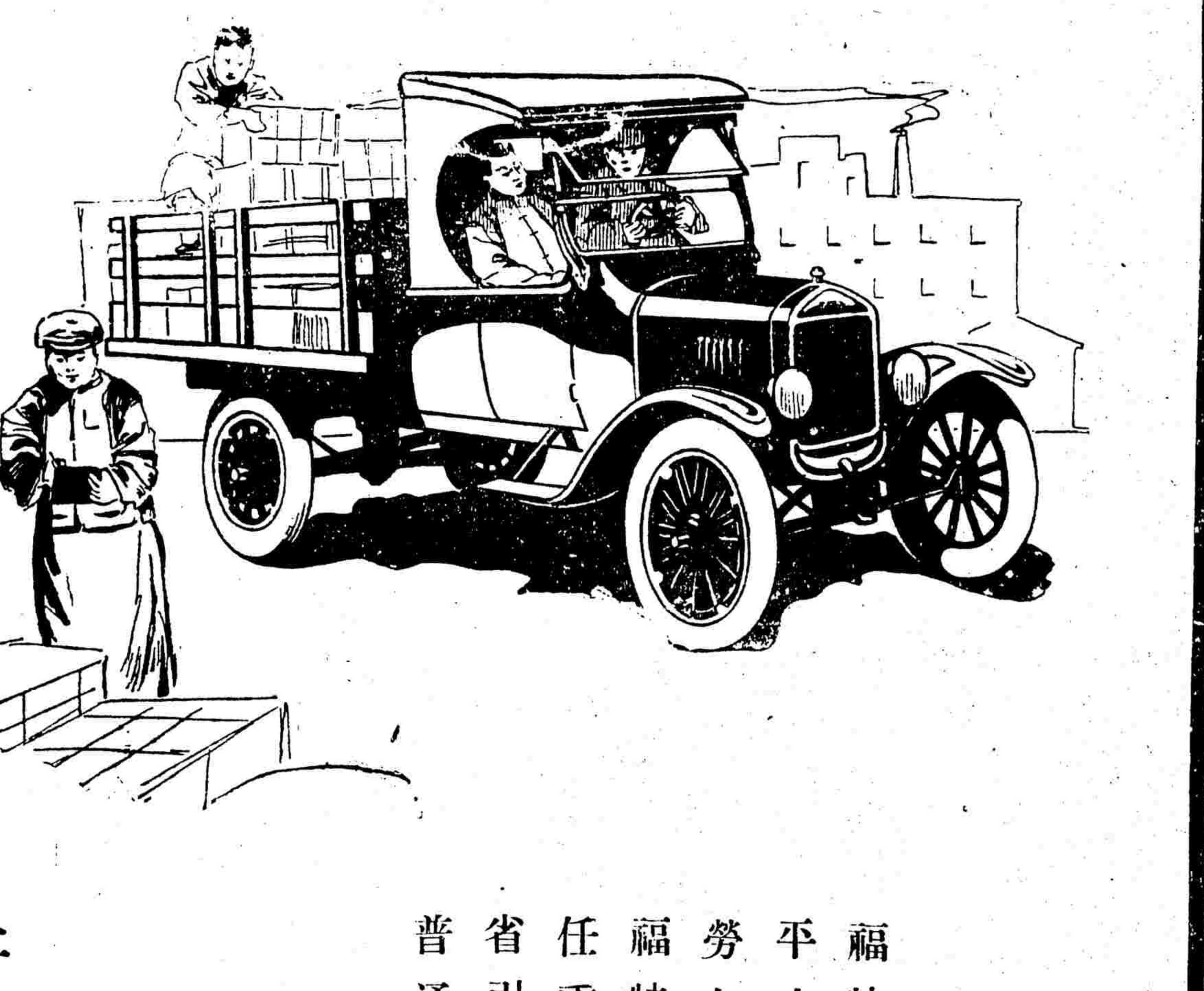
福特卡車
本輕費省
福特卡車之特色在其成本輕與平時之費用省而且十分堅固耐勞久用如新
福特卡車底盤係全鋼製成最能任重載遠平日汽油車胎極其儉省引擎馬力充足行駛極快普通運貨以一噸底盤爲佳
定價銀七百六十五兩
造裝車身價目公道
獨家經理
上海美通汽車公司
愛多亞路西藏路轉角　電話中央二八〇四號
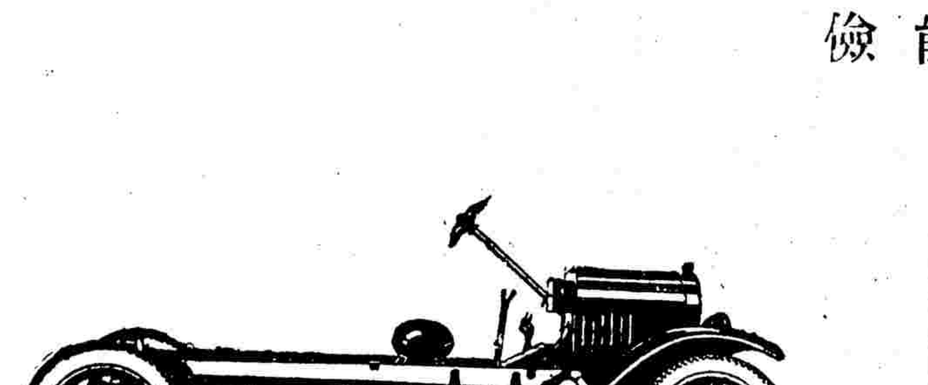
左爲福特一噸卡車之全鋼底盤上裝車身即成普通長途汽車可坐十二至十六、
Ford Motor Company
Detroit, U.S.A.

崑山通信

▲苗墩鄉募修吳家橋　本鄉玉溪里之吳家橋、爲澱南淞北交通要道、該橋年久失修、坍塌不堪、行人甚感不便、茲經本鄉人士、與寧波工匠訂立合同、預算工料銀四千元、定於舊歷六月二十五日開工修築、已向上海慈善家募得銀一千元、不敷之欵、本鄉人士、正在分投募集云、(七月二十三日發)

松江通信

▲縣議會開會紀　松江縣議事會於二十三日、續開臨時大會、到議員二十一人、議長張芝生主席、議案如下、(一)審查塘工常事會、請於縣水利費項下、撥補經費案、議、塘工常事會救一面由會函縣查追民國七八年間海塘帶征費、以資歸墊、(二)松江縣商聯會、請議籌欵平糶、禁止出口案、議決籌欵平糶、前經本會議決補助、祗因公欵無多、籌措不易、因查省令本有勸捐紳富之文、商界不乏慨輸將之士、應請商聯議分途籌募、襄辦義舉、一面由會電請當局嚴禁販米出洋、以平米價、(一)陳家行鄉請議撤銷各市鄉抽調徵兵案、議決照審查員意見、由會函縣撤銷、(一)七寶鄉鄉董、請議補助浦匯塘浚河經費案、議決補助銀一千元、議畢由會長宣告休會、並請於八月一日和會、推舉審查楊任交代、遂振鈴閉會、(七月二十三日發)

蘇州通信

▲蘇州飯店破獲亂黨

閶門警衞所、二十二日下午、突接鄭遐快函一封、具名係蘇州飯店二十號林某所寄、函中謂蘇州飯店二十二號房間內、有旅客二人、携帶手槍、圖謀不軌、請派武裝警察、前往拘捕、該所李巡官、以蘇州飯店在閶區第五轄境、遂以電話知照閶五朱巡官、朱巡官即上前盤詰、據稱名林子祥、于舊歷十一日由上海來蘇訪友、寓此地已二天、同伴者有廣東人陳文初、現已出外、並云彼亦廣東人、年二十九歲、朱巡官即四處檢查、果在手提箱內搜出手槍兩枝、均係實彈、當命警將林子祥扭住、連同證物、一併帶至一區、略加訊問、即備文解送閶區警察署、當晚由李警廳長、會同趙署長、在署內詳細研訊、訊畢、暫押警署、於二十三日上午、移解警察廳訊辦、至林之同伴陳文初、雖經警探分往各處查拿、但早已聞風潛逃、漏出法網矣、並悉當林子祥被捕之時、其身畔藏有名片、寫明上海法大馬路某旅社職員、亦爲朱巡官搜獲、故朱巡官即於前晚乘坐夜車、赴上海、按址查緝餘黨、至林子祥被捕之後、有謂係某方密探、有謂係上海綁票案犯、在未經警廳訊實以前、固尚難決定云、

▲區教育會改選揭曉　吳縣第一學區區教育會、於十三日上午、舉行改選會長職員、簽到職會員四十二人、當即開會、由蔣襖蘭主席、報告本年度經過情形、(一)發行第二期年刊、(二)考察各市鄉教育、(三)建議教廳教費、請勿歸併學款處、挽留潘局長、(四)整頓滄浪文庫、(五)參加國語運動大會、(六)追悼彭前縣視學、(七)歡迎江教廳長、(八)編製一覽表、(九)報告新入會員十二人、旋即投票選舉、開匭揭曉、蔣詠元當選正會長、汪增祚當選副會長、高健之等四十八人、均當選爲職員云、

▲工巡局董事已選出　蘇州市議會議員、二十三日下午五時許、在元妙觀方丈內、選舉工巡捐局董事、先選正董、結果張一麐得十一票、當選爲正董事、次選副董、結果宋銘成得二十五票、張一鵬得二十二票、均當選爲副董事、繼即選舉評議六人、因時間不及、容再續誌、七月二十三日發)

無錫通信

▲楊亭大疫死者甚多　縣屬懷下市楊亭鎮一帶、及倪巷一等處、發生大疫、倪阿根一家、染疫而死者四人、其餘患疫而死者共有二十餘人、昨日後巷里倪三相之媳、及謝根川楊亭諸才郊陸家巷陸德桂之長子、均不後染疫而死、其餘患者記不勝記、鄉人談虎色變、有錢之家、均遷移來城暫避、一般鄉下人不知設法預防、及善行醫治、惟乞靈於偶像、以求幸免、並二十三日闔鎮鄉唸大佛一天、以求神佑、又該市之石埭橋一帶時疫亦甚盛云、

▲上鞋工人今日漲工　本邑城區上鞋工人、共有三百人、平日價目均係錢碼計算、近來米珠薪桂、生活程度增高、所入不敷所出、爰於本月初旬、集議漲價、現已議定念四日起實行、將錢碼一律改作洋碼計算、昨日通知各鞋店履行、並擬具函市公所、請求轉函縣署給示遵守、大約可望邀准、茲錄其所定價目大略如下、包邊鞋每雙大洋七分、男番鞋每雙大洋六分、女番鞋每雙大洋五分、毛番鞋每雙四分、臨時代排每雙大洋一分五厘、高統棉鞋每雙大洋一分、惟鞋店主方面、尚未表示一致云、

▲路燈問題之新波折　耀明老公司、因大成電廠問題、將來誠恐妨礙耀明營業權、特於前日召集緊急董事會、討論對付辦法、除已函請張知事從緩[illegible]、並推定蔡兼三楊謁士二代表、赴市董事會陳述意見外、近以傳聞北門外墳卯弄至接官亭、及西門內日暉弄等處、已由大成電廠派匠植桿掛線、昨日特由董事孫鶴卿蔣南溟等、聯名具函縣警察所、請即嚴令制止、並拘傳工作匠役、聽候訊辦、警察所據函、當即飭令北區分駐所范巡官、中區分駐所秦巡官、派警前往調查、並向市董事會詢問、始悉均係受華代辦之路燈桿線、並非大成電廠派匠植桿、當即據實具報矣、七月二十二日發)

常州通信

▲奪孩案准予撤消　安東鄉呂墅橋奪孩案、已迭載本報、茲聞被押之閻陳氏等、頗知囹圄之苦、與馬萬昌情商、請求官廳撤消此案、現已具狀到縣、請求免予查究、汪承審員以既願和解、遂飭提閻陳氏陳張氏陳榮丁顧等出所、開釋了案云、

▲催繳各公團借款　縣署近以財廳催繳各稅、前經商會四鄉公所認定之數期借款、日下已屆第三屆繳欵之期、此款能即繳到、即案集轉解、刻已分函各公團催繳矣、(七月二十三日發)

鎮江通信

▲站長被匪槍傷　縣屬滄澤車站站長唐某、日昨午後正在票房辦公、突有匪徒一人、推門而入、開口向伊借洋三百元、唐以彼此素不相識、遂回絕不借、該匪袖出手槍、向唐開放、擊傷右臂、當時昏倒、不省人事、被該匪將唐所穿衣服搶去、隨即乘隙逃走、後經該站職員知悉、已無從追捕、一面先將唐站長交五號客車帶來鎮江大站、送往鐵路醫院療治、一面電報上海車務管理處、請求查辦云、

▲紅村全市被燒　本邑西鄉紅村市、有居民陳加有家、內謂神請酒、一時人衆、將油燈碰翻、發生火警、延及鄰舍、後因該村水道甚遠、施救不易、火乘風威、瀰沿燒全市、共計二十餘家、均成焦土、見者頗以為慘云、

▲抬運工人罷工　本埠小碼頭車站貨房、抬運工人、共有九六十人、平素、該工頭將某某、對待刻薄、早釀積恨、茲因日前有工人十餘、返里過忙、日昨來鎮、工頭某某、一律開革、另補其他上班、衆工人不服、遂一致罷工、並公推代表、要求陳站長、並撤換該工頭、決不上工云、

▲處決盜匪兩名　丹徒湯鄉分局、非任傳文通、以盜匪談有才、係夥劫上黨鄉牛圩村傅相照家、因搶被緝、誤傷同夥史長阿身死一案、前經判決死刑、呈報上峯、又盜匪郭三、先後夥劫育成鄉下東溝村朱王朱仕謙家、及長樂鄉事主吳智福家、並拒傷事主、供認不諱、經判決死刑、呈請聯軍總司令部、昨奉回文核准、特於昨日下午三時、將兩盜驗明正身、綁赴西門外彭山下、一併槍斃、首級示衆、朱三梟首、並將首級帶至育成鄉長樂鄉、各犯事地點示衆云、（七月二十三日發）

南京通信

▲標賣赤化書局　啟民樂天兩書局、前因私售共產書籍、經前警察廳會同憲兵司令部封閉後、所有書籍生財等物、均被沒收、拍賣充公、另招人投標、開標後、以商民楊志泉出價一千三百五十元、得數最多、故得標為諸楊志泉、該氏現已將兩書局歸併、組設金陵圖書館、已從事籌備、並請省警趙永平廳長、憲兵任其昌司令發給布告、以免前兩書局出入之瞭、及擔保一切之發生糾葛、茲略錄其佈告於下、「啟明樂天兩書局、前因私售共產書籍、奉聯軍總司令命令、將該兩書局發封、所有書籍生財等物沒收、招人投標、拍賣充公等因、（中略）開標後、以民人楊志泉出價一千三百五十元、為數最多、應歸得標、當將價洋如數繳清、即於七月十一日將該兩書局所有書籍生財等物、當交該民執業進行、並據該民請發給布告、倘有前兩書局人欠欠人、以及擔保一切糾葛等情、與該民無涉、以資保證、」（二十二日）

揚州通信

▲撤委警察巡官　警察第二分駐所二等巡官鍾鑄、係張知事之私親、數日前宣告失蹤、聞係脫騙張知事巨款而去、遺缺業經委張東海接充矣、（七月二十二日發）

南通通信

▲軍界近聞紀要　陸軍十十混成旅旅長李善侯、昨日來稿赴寧、此行係奉孫總司令電召、參與軍事會議、約三四日即回通、又一百五十一團陳團長兆賢、因年事已高、精力不逮、懇請上峯辭職、遺缺由總司令部以委王子明接充、王君前日在泰興縣就職、並檢閱所屬士兵、昨日來通、至旅部拜謁各要人、並謁晤鎮守使張仁奎、商談防務設施計畫、該團炮兵連仍駐通城、由屈連長率領、王團長點驗後、現已公畢返泰興團部、又通海鎮守使署參謀長一缺、業經孫總司令調委許敬齋充任、其副官長一職、前已派委楊子貽升充之議、楊君已任該部事務、張鎮守使亦已電呈總部、請委任少校副官下顧樸為副官長、襄助一切、（七月二十一日發）

徐州通信

▲菸酒稅增比潮解決　江蘇第八區菸酒增加比較、致起風潮、已兩誌本報、局長李金光、一面派委調查酒池數目、並設征收處於車站三馬路、并遂收歸官辦、藉增自給萬之目的不止、為商會酒捐已抽十之七八、餘尚多存而不用、抱定歇業主義、李局長既將實行征收辦法、呈報由長、兩商號亦將營業困難情形、陳達上峯、懇惡念督、已成不可收拾之局、總司令陳儀、縣知事章嘯衢、以奉有孫聯帥之命、最近調和辦法、仍以門市牌銷、出運三項、歸官辦、酒池、酒刀、歸商辦、稅額每年增加一倍、數為二萬元、命令兩商遵守、俾便營業、現悉李局長已漸轉圜、兩商號亦經應允、乃於二十二日、在商會召集酒業公所開會、討論復業進行方法、並兩業認定後、各奉生、為兩業包辦、假此一場風潮、從此或可結束矣、

▲舉辦守望團之令催　銅山徐屬地面遼闊、素號多匪、知事章嘯衢、通令組織義務守望團、以補軍隊保衛團之不及、並規定簡章、積極進行、已誌本報、其未遵辦具報者、於二十二日分別通令辦理、其令文大致謂舉辦義務守望團、原為輔助保衛團防範匪類、維持地方治安而設、乃查光、郝村、等處、迄無片紙隻字呈報到署、而單集、南北兩團、大彭市、柳泉、北團、板橋、沙塘、大吳檢莊等處、亦未將清冊造送、夕房村、雙溝、佟村、車村等處、所送清冊、與條例不符、業經發還重造、似此玩忽要政、殊屬延誤、仰柳泉北團總李紹成、沙塘團總杜玉藻、任事未久、亦未報到、[illegible]彭市團總蘇致臣、[illegible]林國華、郝村郝廣培三員、各記過一次、單集南團總陳成憲、北團張立德、大吳吳富增、穆莊鄭大莊四團、各加申斥、房村團總賀廷梅、雙溝王夢松、佟村梁金鑑、車村胡伯欽四員、雖所繳清冊不符、尚與玩視不辦有別、從寬免議、[illegible]

嘉興通信

▲承購城磚之近訊　本邑縣監獄署因建造工場、擬將西門城磚收歸公用、已向參事會商訂辦法、並商價格、現已經該會對於此事、已經議決、西門城磚、除北門外、至西門城全部、城磚除廢石不計外、價定一千零八十元、由監獄署自行撤去、昨已由該會函復監獄署矣、

▲暑期校講演續訊　各縣學校小學教師組織之暑期講演會、已誌本報、茲悉二十三日上午、請到杭州女子中校校長、王晚請講演、題為「小學教學」最詳明、下午請到教育廳長計仰先講演、題為「獨立與互助」詳細透澈、聽講者一小時久、講畢散會、特邀計鄭兩氏、玩至晚間、於今晚搭車返杭、

▲兩校長對調消息　城區縣立一小學校長張紹衡、現經本區教委會帶仲光主意、與北區校校長趙伊喆對調、已由該委員請教育局長分別函聘矣、

杭州通信

▲盧司令分配振款　盧總司令准省署函、以此次沿江一帶、洪水泛濫、先後報災請振者、共計有杭縣富陽紹興蕭山諸暨桐廬分水等縣、除紹蕭兩縣、因建塘北海土塘、業經防借銀三萬元、彙撥振外、其餘富陽等縣各桐廬分水等縣、前經分飭勘辦諸縣、由杭縣受災奇重、擬先撥給五千元、[illegible]共計七千元、[illegible]行統盤籌撥、以期仰副聯帥賑災遇參老斟酌災黎之盛意、是否仍希迅賜核復為荷、

▲夏省長整頓造林　省公署通令七十五縣知事云、案查浙江省保護森林條例、前經省議會議決公布、並迭經通令各縣、將造林各事、認真辦理各在案、以准于議員一之等、於質問辦理建德縣楊王氏已造松林被毀燒案、其內有各縣知事對於造林條例、自應照本省公布保護條例議案辦理云云、除答復外、合行照抄質問書、再行通令防遵、仰該縣知事、對於造林各事、凡經公布條例、即自規定者、嗣後務各嚴重注意、認真辦理、毋稍玩誤切切、

紹興通信

▲黨山火警　黨山地方、於本月二十二日天將拂曉、該處中街勿報火警、焚燒店屋二十餘間、嗣經附近各鄉救龍到來灌救、始行息滅、損失以天和堂藥店棧房最巨云、

▲取締建築　警局對於取締建築、按照定章、讓進二尺、近因各處建造房屋、時有未經報丈、擅自動工情事、昨特製備建築許可証、嗣後商舖居戶、如須建築房屋、必先稟報該管警署、轉報警局勘丈插標、填發許可証、方准興工云、（七月念二日發）

甯波通信

▲電控警所長枉法　公民王可錚等電稱、象山代理警察所長陳寅、自接代以來、不論民事刑事、無案不理、理必處罰、所罰之數、均逾出警章範圍、查六月分罰金共計及未經到案而私自罰得各款、已逾六七百元、徵收各商號店捐、亦[illegible]行、如此舉動、實屬玩法已極、為此電請迅飭該代所長、遵章核數榜示、不勝公感、（七月二十二日發）

瑞安通信

▲警所長離職之狼狽　瑞安王警察所長士煒、於日前在南岸搜獲烟土一案、被人控告、一般人傳說、謂查獲六十一包、被匿四十三包、只餘十八包、迨被調後、王氏自稱、只有十八包、而且包皮之上、蓋有某省捐印、完好如故、當然未曾調換、兩相爭持、遂至決裂、發言之人、以前日雖收、特再集士紳若干、齊赴該所、要求宣布罰款、且謂若不宣布、當將各人自己經手項目開列、嚴重交涉、王氏被其包圍、無法開拆、當衆人求救於知事黃逢年士紳制幼玉、經二人出面、再三調停、始由王出洋五百元、作為藥路之費、始寢其事、而王氏即於是日、被被晉郡、向省報告、所有職務、由黃知事暫委第一科長沈銘（庚年）代理、黃氏聽此事辦了、方自喜悅、不料省電適至、先行調省、遺缺以何積調充矣、當亦不無快快也、

▲縣高小畢業式　瑞安縣立高級小學校、於本日上午八時、舉行畢業式、其秩序如下、（一）搖鈴、（二）開會、（三）校長報告宗旨、（四）國旗行禮、（五）官長訓詞、（六）黃知事演說、（七）來賓演說、（八）教育會長（余思勉）演說、（九）畢業生向教職員行禮、（十）攝影、（十一）散會、計此次畢業者有何宗翰等四十五人云、（七月十九日）

合肥通信

▲派隊出發剿匪　北鄉朱家巷有毛少良、在該處聚集匪徒、有快槍數十支、將有搶掠等情、民團及警備隊、共派隊百名、快槍八十餘支、並拖小鋼炮兩尊、開往該處痛剿云、（七月十九日）

▲北鄉匪案迭起　北鄉雙墩集何姓團行、於初二日突來匪數名、該行內是晚宿客不多、抵抗不過、竟被搶現洋二十五元、衣服兩包而去、又雙墩集北、下塘集下塘街李姓團行、亦於前夜被匪十餘名、席捲一空、臨行擄去財物約計四百元之譜、（七月十八日發）

愛蘭百利始創代乳粉

此種代乳粉發明至今已四十年共分三號適合嬰孩逐漸發展之消化力現已天下馳名中國哺嬰之母亦常有以各種匾額及證書相贈以誌感謝者請將贈券寄下一試愛蘭百利代乳粉當知其功效之偉大也愛蘭百利代乳粉係用玻璃瓶裝并有犂耙商標為記惠顧者務請注意各埠大藥房均有出售

上海廣東路四十號英商愛蘭漢百利有限公司啟

贈券　請寄下郵票八分并說明嬰年齡當將粉樣寄奉一瓶

進出輪船　中華民國十五年七月念三日

班	船名	日期	公司
●進口班	新甯紹	甯波	甯紹
	新北京	甯波	太古
	甯紹	長江	甯紹
	祥泰	長江	祥泰
	江天	長江	招商
	福星	福州	福安
	泰利	大連	政記
●甯波班出口	新江天	念四日	甯紹
	新甯紹	念六日	甯紹
	新北京	念六日	太古
●長江班出口	甯紹	念四日	甯紹
	武昌	念四日	太古
	平和	念四日	怡和
	江天	念五日	招商
	江華	念六日	招商
	溫州	念六日	太古
	吉和	念六日	怡和
	鳳浦	念七日	三北
	江永	念七日	招商
	大通	念七日	太古
	隆和	念七日	怡和
	黃浦	念八日	太古
	江新	念八日	招商
	江安	念九日	招商
	聯和	念九日	怡和
	盛京	念九日	太古
	伏龍	三十日	三北
	江大	三十日	招商
	安慶	三十日	太古
	公和	三十日	怡和
	吳淞	三十一日	太古
	聯益	一日	招商
	江順	二日	招商
	瑞和	二日	怡和
	重慶	二日	太古
	江裕	三日	招商
	鄱陽	三日	太古
	德和	三日	怡和
	萬象	三日	三北
●通州揚州班出口	大德	念四日	大達
	隆大	念五日	大通
	大吉	念六日	大達
	六和	念七日	大達
	大慶	念八日	大達
	鴻大	念八日	大通
●崇明海門班出口	廣祥	念四日	大滬
	大甯	念五日	大達
●烟津班出口	新銘	念四日	招商
	阜生	念六日	怡和
	新寶	念九日	招商
●威烟津班出口	天州?	念八日	太古
	通寧?	念九日	太古
●秦皇島班出口	灤平	三十日	開灤
●青島班出口	臨升?	念七日	怡和
	日安?	三十日	太古
●大連班出口	芝[illegible]洛	八月三日	渣華
●廈港班出口	綏陽	念四日	太古
●福州香港班出口	合生	念十日	怡和
●福州班出口	甯興	念七日	三北
	新濟	三日	招商
●溫州班出口	廣濟	念六日	招商
●定海石浦海門班出口	永利	念四日	[illegible]
	舟山	念六日	[illegible]
	寶華	念六日	[illegible]
	新華	念七日	[illegible]
	永安	念九日	[illegible]
●香港小呂宋班出口	亞皇后	念四日	昌興
	約克生	念八日	提督
	林肯總統	八月二日	大來
●歐洲班出口	布[illegible]介	三十一日	法郵
	三角洲	八月三日	大英
●爪哇班出口	芝生大	八月五日	渣華
●美國班出口	參狄生總統	三十一日	提督
	惠爾遜總統	八月一日	大來
	約克生總統	八月十二日	提督

VEE LOO ADVERTISING CO.

承辦全國各廣告

▲手續便利　▲取價低廉

全國各報廣告　各處招貼廣告　沿路牌子廣告　舞臺幕牆壁　杭州西湖商場廣告陳設　代製銅鋅鉛版　代繪美術圖樣　承印精良印刷

凡係廣告範圍均可承辦如蒙惠顧完全服務竭誠無負此佈

維羅廣告公司啟

上海三馬路望平街口　電話中央四六一五號

Corner of Hankow Road and Shantung Road　Tel No. C. 4615

新到預防虎刺拉聖藥

虎刺拉一症即華人所謂霍亂吐瀉夏秋盛行險急萬分患者往往不及治而致斃命者甚多法國醫學博士苦心研究特製預防虎刺拉聖藥[illegible]其便利[illegible]服之可免一年中傳染[illegible]海陸軍[illegible]各界[illegible]上海拋球場[illegible]藥房謹啟

兜安氏霍亂吐瀉聖藥

霍亂一症　伏暑中寒　再有蒼蠅　傳帶病菌　猝然腹痛　頃刻之間　未雨綢繆　預備斯藥

惟夏盛行　乃其原因　到霉飛行　以禍衆生　上吐下行　危險萬分　各自小心　救己救人

險哉

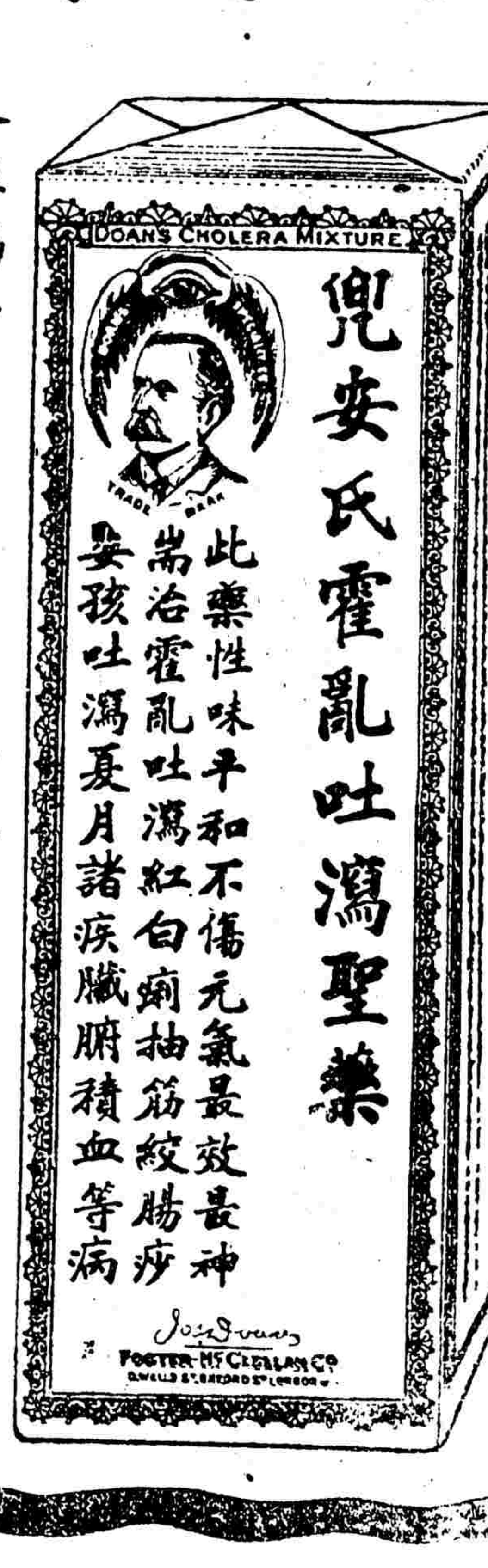

各埠藥房均有出售

上海江西路七十一號兜安氏西藥公司啟

凡爾登露天影戲院

（由霞飛路出入）　電話西八九〇　在法商球場

今晚准映　每晚開映二次

銀漢紅牆 "SAFETY LAST" 羅克傑作

既可納涼又得悅目外加特別音樂全班

時間 晚九時一刻　價目 四角八角一元一元半

神仙世界

夏季大刷新

神仙世界開幕時候的宣言第一要改革游戲場惡習慣因此時時刻刻想出許多優待辦法無奈感受種種阻礙多半中止現在天氣炎熱唯一卻暑的唏嘛水為大衆必需的飲料藉為主顧們消夏解渴不啻一服清涼散也（游客欲將唏嘛水帶回亦不可照辦祇須繳存瓶資）至本世界游藝台屬有目共賞各場自由出入不另取資場內招待一律女子

凡是海上老白相都說神仙世界游藝足值小洋三角

神仙世界是廣和牌子是一等一的唏嘛水

所以一等一的老白相個個歡喜白相神仙世界

優待游客辦法　所費小洋三角　當場收回大洋二角

新闢屋內花園 萬松嶺

翡翠廳 添造應時燈彩園珠翠繞

大龍船 船上泥人行動如生 搖櫓打槳 金鼓齊鳴

神仙世界門票每位小洋三角　正廣和嘛水大小瓶均有價值洋一角二分上會

遠東飯店

新建屋頂花棚　售賣中西色白

快讀丙寅戰史

○有統系的學界事實　○不讀政界人事尤

上海法界東新橋街南首八號中南晚報館代售處

接元堂老號

廣東

非常靈驗痧瘡藥

大世界唐山綳綳戲

十五日夜戲目　入內座散不另取資

筱銀鳳（日）　小桂鳳　筱金鳳　筱如意　筱彩鳳　筱麻紅　筱韻□　筱青鳳（夜戲）　筱韶卿　筱桂鳳　筱如意　筱彩鳳　筱麻紅　筱金鳳　小玉鳳　小青鳳

（雪玉冰霜）獲子　門歐　春天槍　二鏡女　長春延駝　寶龍

大世界競社新劇場十五戲目

價目注意　正廳小洋二角　香蕉著名一番

方一也　董天厄　陸嘯梧　兪樵翁　擁翠　張彩霞　鍾美玉　章曉霞　陳白蓮

私生子（日演戲）　十三妹大鬧能仁寺（夜演戲）

南京下關大舞臺好戲

十六夜演　五月開彩景

全班合演　王　全班合演

全本　冠影　三本

李鴻章　罵

大打崑山　閻羅　狸貓換太子

永安公司天韻樓

大京班開演新排大宋歷史劇

四本飛龍傳

先施公司樂園

大京班　特排大宋連台好戲　**狸貓換太子**　每夜准演一本連演七本

國產影片　**盲孤女**　日夜開映

欲知本園各部遊藝詳細請閱樂園日報

中華大戲院

在法租界吉祥街口

時間 日戲三點 夜戲七點九點　價目 日戲二角三角五角 夜戲二角四角六角

今天日夜開映　國產名著電影　前部白蛇傳　天一影片公司出品　後部白蛇傳（預告十六日接演）

平安大戲院

北四川路橫濱橋直路口　電車站

價目注意　樓下一律二角　樓上五角六角（包廂）　夜戲一例

特別注意（日戲開映時間）日戲三點一刻起　夜戲七點及九點半連映兩次

前後本全部 **空谷蘭**

愛普廬影戲院

地址北四川路海寧路口　電話北三八一一號

今日下午五時半 晚九時一刻

德國烏發公司最近名片　大文豪沙士比亞原作

肉券　一名女律師

奧迪安大戲院

今天日夜開映

銀幕生涯之愛情佳片　**真假明星**

每逢星期六星期日加映下午三時日戲一次

時間 下午五時半 九時一刻　價目 （日）六角八角一元　（夜）八角一元一元半

新新屋頂花園

門票二角　不另取資

鐘社新排 **張勳**

魔術大家胡壽慶 **斷踞美人**　今日起連演五天

最新式象皮鋼絲製礱穀機

東來永記號

中央大戲院

地址六馬路南　電話中央七一五一號

時間 日戲三點起 夜戲七點九點半　價目 日戲六角七角九角 夜戲七角八角一元

今天日夜開映　大中華百合公司獨步上海倫理影片　朱瘦菊導演　王乃東　周文珠　楊靜我（微微）先生

（主演）**馬介甫**

天蟾舞臺六月十五日戲

電話中央三七〇二

價目注意　特別花樓五角　特別包廂四角　官廳四角　正廳三角　三層特等二角　頭等一角　一百七十

何　陸　孟　董　何　劉　彭　劉　安　劉　劉

英奎紅冰鴻茂志揚　雅秋玉琴春珊　奎官舒元小衡　漢　臣

白元打拾英　涌打出新棉　全本

良關帥更黃金雄義虹　頭本　霓　二本　關天犀棍箱紡花鳳凰山

天蟾舞臺六月十五夜戲

電話中央三七〇二

價目注意　特別花樓一元　優等官座一元　特別包廂八角　官廳八角　頭廳四角　特等三角　三層頭等二角

董志臣　陳永奎　陳嘉麟　孟鴻茂　何雅秋　董志揚　安舒元　劉小衡　劉漢臣　劉奎官　劉玉琴　于振廷　彭春珊　馬義蘭　李春棠　焦寶奎

（全部轟天雷清朝立基）

法界共舞臺男女合演六月十五夜戲

（價目注意）月樓一元　特包八角　頭包六角　優等官座一元　特官八角　頭廳四角　二廳二角　三層附三角

初次起演　電影京劇新戲三套　機關巧妙

連環戲蓮花公主

七點半登場　八點一刻即開　有電影機關

大舞臺六月十五日好戲

特煩文武員演准藝拿手

價目注意　包廂四角　官廳三角　頭等二角　二等一角

陳月梅　王佳楣　劉惠琴　趙竹卿　李瑞亭　張桂芬　趙韻聲　賈璧雲　孫慶芬　趙東昇　錢化佛　劉雨田　韻珂　毛佳清　王仲芬　毛桂琪　吳華楣　葛　月　樓　（小楊）　新聘優等文武花旦今日登台　孫少堂　趙東昇

刁劉氏（後本）（全本珠簾寨）（改良戲迷傳）全本芸娘

大舞臺六月十五夜新戲

特煩全體藝員准演大宋史關景佈作機關好戲

價目注意　特別包廂一元　特別官廳八角　二等正廳五角　三層附三角

王佳楣　殷春虎　張春海　孫慶芬　姚俊卿　張桂芬　趙韻聲　月樓　（小楊）　桂春（即小達子）　李韻珂　毛璧雲　賈瑞亭　李玉卿　韓東昇　趙少堂　孫桂芬　吳雨田　劉

▶頭本狸貓換太子◀

新舞臺六月十五日戲

價目注意　月樓花廳五角　官廳三角　頭等二角　二等一角

落馬湖　南天門

連環戲凌波仙子

新舞臺六月十五夜戲

價目注意　花樓月樓一元　附廳八角　頭等四角　二等二角

少年立志（武家坡）

連環戲楊墳血案

丹桂第一臺六月十五日戲

一時登臺　每逢禮拜六禮拜日加演日戲

價目注意　花樓五角　特廳五角　特包三角　頭包二角　優廳三角　頭廳二角　上層一角半

黃玉卿　李人俊　杜文林　蕭麟芳　高百歲　王匯川　趙君玉　楊瑞亭　芙蓉草　碧琴芳　張質彬　張國斌　韓金奎　林笑卿

▶前部雷峰塔　全部風波亭◀

丹桂第一臺六月十五夜戲

七時起演　每逢禮拜六禮拜日演日戲

價目注意　花樓八角　特廳八角　頭包五角　上層包廂三角半　優等官廳五角　上層一角半

黃玉卿　李人俊　杜文林　蕭麟芳　高百歲　王匯川　趙君玉　楊瑞亭　碧琴芳　張質彬　張國斌　韓金奎　林笑卿　林蘭芳

▶十九本二十本飛龍傳◀

大世界乾坤大劇場大京班十五日夜戲目

價目注意　樓上樓下每位小洋一角

小月來（日戲）　景玉峰　蓋天紅　花翠琴　郭坤泉　潘雪艷　馮素蓮　李蓮芬　陳善甫　如鴻聲　邱德成（夜戲）　潘雪芳　花翠琴　蓋天紅　郭坤泉　小月來　馮素蓮　潘雪豔　李蓮芬　陳善甫　如鴻聲

安府准配（彩）（小放牛）（驚狀）打花鼓（黃鶴樓）封拱背紅印板柜樓閣　惡虎村（鄉嫁月婚）曹操逼宮

大世界

在法租界　西新橋堍

門票每位小洋二角

是第一遊藝場　是公衆行樂地　遊藝之多不可殫述　各界公餘請臨遊覽

民權素粹編

●當代百大文學家撰述

●材料豐富內容三百萬言

▲小說五十餘篇　▲諧文一百餘則　▲詩詞三百餘首　▲論文九十餘篇

教員學生可作講授自修之助　各界人士可供陶情作樂之用

民權素於民國三年春季創刊由蔣箸超先生主任廣徵國內大文豪一百餘人撰述出十七集風行一時舉國傳誦有洛陽紙貴之概每集約五萬言其價值可知茲為便利閱者起見仍請蔣先生將全部十七集重行編訂存其精華汰其冗雜分門別類部目朗然得書一冊非但客中消遣樂趣無窮又可為自修文學之唯一捷徑誠一舉兩得雅俗共賞之善本也

本書共五集部五百餘頁精裝四厚冊原價二元八角　暑假內大廉價祇售一元四角

▲郵費加一　掛號另加五分　郵票九五折

上海望平街申報館南首二六三號　民權出版部啓

遺失浙江興業銀行股票聲明

茲因遺失浙江興業銀行第五七二號樊芳標戶第五七三號樊連康戶十五股股票各一紙已向該行掛失特再登時事新報申報聲明作廢

樊芳標　樊連康　同啓

代參膏

脾為肺母氣為水母肺者氣之本源氣者神之根底肺氣既虧火又相尅則成肺癆於是有咯血咳嗽肺萎諸症本藥房所發元『代參膏』專於潤肺理中補脾益氣和血養心而元氣自復功效若此能代人參之功矣

代參膏　大瓶二元　中瓶一元　小瓶五角

上海四馬路　五洲大藥房

各大藥房均有出售

▼啟事一
學燈編印時間較早、此後凡投寄所得關於教育之電訊、不及編載者、概列入第一張今晨消息欄、敬謝　投稿者諸君注意、

▼啟事二
投稿諸君請於寄稿時、附一印鑑式、或簽字式、以便取酬時核對、否則作不願受酬論、

譯述

歐美地方自治新論

L. H. Holt 著　志德 譯

地方自治之二種

自地方自治制度觀之，世界重要國家可分為二大類；即（甲）單一國，與（乙）聯邦國是已。

單一國

單一國與聯邦國不同，其地方官之權力，來自中央政府，亦歸於中央政府。地方行政官及行政機關無獨立之權力；其行為常受中央代表之監督；其存亡多繫於中央政府之意志。中央政府可設置新的地方政府或地方官吏，亦可裁撤舊的地方政府或地方官吏，總之，單一國之地方自治，繫於中央政府之意志與行為。法蘭西，意大利，及英吉利皆行此制，後當詳論之。

聯邦國

依省憲之規定，聯邦國地方政府享有獨立組織及獨立行動之某種權力。地方行政機關於其領域內得自由行動，與中央政府無干。關於地方事件，地方政府多反對中央政府之干涉。地方行政機關並不自居於中央政府附屬機關之地位，而認為自由處理地方事件之獨立政府。此等機關對于地方政府字樣，頗致不滿，因地方政府有附屬於中央政府之義，而憲法上則無此意味也。地方政府之意旨：預設中央政府之憲法，同時授與地方以永久不可侵犯之統治權，是以地方政府之自由行使其權力，一如中央政府之不受限制。此種論調頗有根據，但地方政府祇統治國家一部分之土地與一部分之人民，而中央政府則統治全國之土地與全國之人民，故地方政府究與中央政府不同。省憲授與地方政府之權力無論若何獨立至何程度，此等權力要皆及於國家之一小部分，擬之中央政府統治全國之權，斯等於小巫見大巫矣。

重要聯邦國地方政府有獨立之權力者，曰瑞士，曰德意志，曰美利堅。

地方自治之區域

地方自治區域之劃分，（甲）在單一國多出於中央政府之主宰，（乙）在聯邦國多為歷史演化之結果。

單一國之自治區

例如法蘭西之省 le artement，乃中央政府為便利行政起見，任意劃分而成，其道 Arrondissement 與縣 Canton 亦然。英吉利之州 Borough，城區或鄉區 Urban or Rural District，及衛生區 Sanitary District 等，亦由中央政府隨意劃成。

聯邦國之自治區

聯邦國中央政府演化之程序，可以地方自治區示之。瑞士當聯邦未成立前，各州已有獨立之政府。前德意志帝國為若干王國，公國，及自由市等組合而成，於此可知其分子之複雜。美國獨立時之十三殖民地，今已悉化為自由邦，其後加入之各州，亦多有獨立之歷史與組織。

二、單一式之地方自治制

法國之單一式地方自治制

法國現行之地方自治制，可謂為單一式地方自治制之代表。法國為便利行政起見，分全國為九十省區。此九十省又分為三百八十五道，此三百八十五道又分為二千九百一十五縣，此二千九百一十五縣更分為三萬七千九百六十三市 Commune。茲分述如下。

省——省置省長一人，由內務總長提出閣議，呈請大總統任命之。省長為政治官，故多與政府同其進退。省長之職司有二：一方因受中央政府之任命而向之負責，故為中央政府之代表；一方為省政府之首長。省長以中央政府代表之資格，監察國家法令之實行，傳達中央政府之訓令，並監督其屬官之行為。省長以省政府首長之資格，為省議會 General Council 之執行官，握有廣大之警察權，並有管理衛生事宜，製派重要官吏，分配租稅於各道，及建築並維持道路，鐵路，與運河之權。省長行使此等權力時，由參事會 Advisory Council 與省議會協助之。參事會之會員由總統任命之，省議會之會員，由各縣依普選法各舉一人充任之。關於中央政府之事，參事會常與省長一致；省議會則監督省長處理省政。

道——道置道尹一人。道尹一方為中央政府之代表，一方為地方政府之行政首長。道尹處理地方事務，由道議會協助之。道議員由各縣選舉，其選舉法與省議員同。道政府之主要職務，在以省政府舉辦之直接稅，與其公平分配於各市。

縣——嚴格論之，縣勿寧謂之為選舉單位與司法單位之為愈。縣為治安法官之所在。每縣得選一人出席於省議會，又得選一人出席於道議會。每縣約有十二市。法國現有二千九百十五縣。

市——市為法國制中之最後行政單位，其官略與省同。市置市長一人。市長一方為中央政府之代表，一方為地方政府之首長。市長以中央政府代表之資格，受省長之命令，傳達並執行中央政府之法令；市長以地方政府執行官之資格，有管理地方警察，公共建築，及稅收之權，又為生，死，婚，嫁之登記官，並為市之代表。市長多由副市長一人或多人助襄之。市長及副市長皆由市議會於其會員中選出，市長之任期為四年。市議會視市之大小，會員由十人至三十六人，其任期為四年，由市民選舉之。市議會對於純粹地方事件，具有頗大之權力。

由上觀之，可知法之地方自治制度，頗似若干同心圓。市為最小之圓，市外為縣，縣外為道，道外為省，最大之圓為中央政府。中央政府之權力達於各級政府（市，縣，道，省），由其代表切實維護之。省議會之議決案，大總統可宣佈無效，省議會之預算案亦須由大總統批准。且省議會亦常為中央政府任命之省長所左右，因省長為省議會之執行官，預算案亦先由省長編製，然後始提交省議會討論也。省如此，市亦如此。市長為中央政府之代表，故受省長之節制；省長得將市長停職一月，內務總長得將市長停職三月，大總統得將市長永遠停職。市議會並無多大之權力，以重要事項如財政，路政，市產等，須得上級行政長官之允許也。省長有將市議會停職一月之權，大總統有解散市議會而舉行新選舉之權。美國所習知之地方自治，法國並未之聞，法之一切權力皆集中於中央政府之手。

意大利之地方自治制度

意大利之地方自治制度多仿效法之先例。法之 Departement（省）、Arrondissement（道）、Canton（縣）、Commune（市），意則名為 Province（省）、Circondari（道）、Mandamenti（縣）、Comune（市）。此等區域中，唯省與市具有多少之政治活氣與自治力量。地方官與法略同，市之市長由市議會選舉之，其任期僅為三年。中央政府對於地方自由有極大之勢力，一如法蘭西然。

英吉利之地方自治制度

英吉利雖與法、意等國同為單一國，其地方自治之情況則與二國適不相同，自千八百三十二年之改革法案通過後，地方自治大加改革。

各級自治區——依現行之自治制度，英國地方自治區可分為三級：第一級為州與道；第二級為城區，鄉區，及縣；第三級為市。

高級自治區——中央政府下之第一自治區有不同之二單位；即州與道是。英國之州略等於法國之省，但道則較大。道自治出英王以許狀許要可之，千九百十九年以前則由地方自治局與命令許可之，道之人口須在五萬以上。就疆界論，道常在州之範圍內，但道之自治，與州無干。故州之領土雖大，未必包括其領土內之大部財富與人口，因大部財富與人口每另組為道也。千八百八十八年之自治法案中列舉之此等道區凡六十有一，其後又成立二十一道，今共八十二道，其人口約為一千一百萬。

中級自治區——州又分為城區，鄉區與縣，皆由州統治之。縣為組合之城鎮，其區域為州之一部，且受州之節制，是為自治制中最為重要。近年城市居民日益增加，鄉區居民日益減少，故英格蘭及威爾士四百餘縣之居民，竟佔英國人口之半（倫敦在外）。

城區為小規模之縣。如其名稱所示，城區為人烟稠密之自治區。城區與縣不同之處，在無組合特許狀，給與處理地方事件較大之自由，故城區受州之干涉，較縣為甚。

鄉區為人烟稀少之區域。州在鄉區之勢力，較在城區及縣為尤大。英格蘭及威爾士現有鄉區六百七十二。

下級自治區——鄉區又分為市。英國自治制中最微弱最不活動之分子，市之面積大小不一，英格蘭及威爾士現有市一萬五千之數。市為英國自治起見，存在，祇為便利地方自治起見。

上述之各級自治區，可以下圖示之。

道——
州……縣——
　　　城區——
　　　鄉區……市——

各級自治區之地方政府——各級地方政府之組織，大致相同，地方政府由一普選之議會執掌之。議會於其會員中自選一執行官，但執行官之權限與其他會員同，且不另支薪俸。故議會之領袖名為興職，但對外為本區之代表。各級自治區之議會，多於其全體會員中選出三分之一為元老議員。元老議員除地位較高及任期較久外，其權力與其他會員同。元老議員為議會之一部，其表決權及舉止亦與普通議員無異。

議會之權力與運用之方法——各級自治區之議會，皆有立法權與行政權，其權力之大小，自以自治區之大小而異。就一般言之，各級自治區之議會皆有任命官吏及多少之財政權，以其有加稅，收稅，及管理警政，市政，衛生，市產等之權力也。然議會之重要法案，須得中央政府之同意，方生效力。議會之事務，多由若干委員會進行之。議會無特別之執行官，故此等委員會不啻若干行政部，議會之職務不過採納並批准此等委員會之報告而已。道縣多經營水電街車等事業，是以其種委員會無異大公司之經理。

中央對於自治之干涉——中央政府對於地方政府之干涉，多由公共衛生部行之。干涉之權本在地方自治部，千九百十九年始依國令法令移交衛生部。衛生部得稽核各級自治區之賬目，並否認某種開支，但縣制除外。衛生部隨時隨事得要求各級自治區繕具報告，並得委派稽查員出席於自治機關之集會（縣議會亦在內）。對於傳染病之有威脅之特權。凡自治機關之借款及購買或設置水電等事，須得衛生部之許可。

自治機關除有若干事須由衛生部節制之外，更有若干事項須請命於其他各部。例如關於警察條例，須請命於內務部；舉辦水電，須請命於商務部；發佈消防獸疫之命令，須請命於農務部。

由上觀之，可知英之自治制度雖不如法之有系統，然中央政府干涉地方政府之規定則甚完備，故亦當認為單一式之自治制。英國地方政府之勢力確能及於各級自治政府，地方政府對於若干事項似頗自由，然與人民最有關係之行為，概須請命於中央。

聯邦自治與單一自治之比較

聯邦國高級自治政府及中央政府之關係，與單一國高級自治政府及中央政府之關係不同。聯邦國高級自治政府並非中央政府之機關，關於地方事件，不似英國自治區之須受中央政府之命制；反之，聯邦國高級自治區自理其地方事務，自定其自治事業，自由開支，征稅，借款，絕對不受中央政府之節制。

聯邦國之自治制度

瑞士，德意志，及美利堅等三國，皆行聯邦式之自治制。三國所宗之原則相同，即高級自治區地方事務之自治是已。然三國高級自治區之性質及自治政府之組織，頗不一致。

瑞士之高級自治區

瑞士之高級自治區為州，各州如得中央政府之許可，得修正其憲法。不與聯邦憲法衝突，則許可為當然之事，可自由組織其政府。

高級自治區之政府——地方政府有二種不同之組織。烏里 Uri，格拉魯斯 Glarus，恩脫華頓 Unterwalden 二州，及二阿齊雷 Appenzells 等四個半州 Half-canton 之政府為全民會，凡州民皆為全民會之會員。全民會得討論，可決，或否決議案，規定租稅，支撥費用，並選舉重要官吏。此外尚有二種組織，一為行政會，一為執行會，行政會依普選法選舉之，其職務為執行例行公事，預備提出全民會之議案，支撥小量費用，賬核賬目，任命下級官吏等。執行會為州之行政首長，有會員七人，由全民會直接選舉之。

由是可知此數州實由全體州民組織之一大團體（全民會）直接解決重要之問題；由一選舉之團體（行政會）處理行政事宜；另由一較小之團體（執行會）為執行首長。是為第一種組織。

大議會——上述之制度，唯最小之數州始可實行，因人口較多之各州決難由全體州民組成得力之全民會也。各州多有一單一法院，是為大議會。大議會之會員，由男州民依普選法選出，其任期為三年，但亦有任期四年者。重要各州如日內瓦 Geneva，紐加太 Neuchatel，提斯諾 Ticino，徐果 Zug，及蘇祿爾 Solenre 等，選舉大議會議員時，亦行比例選舉法。

大議會之職務——大議會之職務，與普通立法機關之職務並無異，大議會頒布法律，規定租稅，支撥款項，任命若干官吏，並監督行政。

執行會——與大議會並立者曰執行會，執行會會員自五人至七人不等，普通多由州民直接選舉之，但有八州則由大議會選舉之。執行會分為數部，其會員各為一部之長。執行會之職務為顧問及行政性質；執行會處理政務，提出報告，並建議於大議會，執行會不得否決大議會之議決，亦不得操縱大議會之議案。

瑞士之下級自治區

自治區之下於州者為縣及市。

縣——縣置縣長一人，由縣民公選之，縣長為州政府之代表，執行州之法律，實施議會之命令，縣長亦有由參事會協助之者。

市——瑞士之市，與法國之市略同，為最小之自治單位，官吏，政策及重要問題，多由市民大會決定之。市民大會選舉若干之事務，並推定一小規模之執行會處理市之事務。市政府之組織，有與州政府極為相似者，尤以法蘭西人居住之瑞士為甚。此等市皆有執行會及較大之市議會。

瑞士自治之民主性——瑞士之地方自治制度，頗值吾人之研究，因今日討論政府問題者，無不以瑞士之地方自治制度及地方政府為最近於理想的德謨克拉政府也。瑞士之中央政府及地方政府所稱贊。但吾人須知瑞士各州之政府，皆由選民控制之。瑞士中央政府及地方政府，除其一般政府之要素外，人民皆有直接立法權及直接表決權，於此可見民治精神之一斑。（未完）

教育界紀事

山東大學學長已發表
文科將由王壽彭自兼
高中部長內定趙星海

▲本報念三濟南電　山東大學學長馬（念一）晚發表、法科劉文題、農科孫肝、工科王傳義、醫科周頌聲、文科將由校長王壽彭自兼、高中部長內定趙星海、

濟南特約通信云、山東取消六專校、改組大學及進行情形、已迭誌前報、頃據確訊、該校各科學長、課長、股長、股員等已多半內定、現在雖未正式發表、但已有一部分先行到校辦公、各科學長之薪金、已規定每人每月二百元、其餘職員及教員等之薪金、則自數十元至百餘元不等、該校所擬請之醫科學長周頌聲、對學長一職、表示不願就、但王壽彭屢次去函敦勸、又不便十分拒絕、故將來就職與否、尚難預定、又聞該校附設之高級中學部、將設於商業專門學校之校址內、其部長一職、已內定前第一中學校長趙星海氏、大約不日即可正式發表、至各科之地址、大致擬定農

安徽大學計畫會議之第二日
通過議事規則
組織審查會

安慶通訊、安徽大學計畫會議、開幕情形、已誌昨報、今日（廿二日）上午八時、開第二次會議、茲將各種情形、分述於后、

▲坐次之移動　昨日舉行開幕式時、坐次號數編製不得其法、以致到會者偏于一隅、而空出大部份空位、今日之坐次、則經重行編定、較為合式、并將人名書于坐號之下、亦覺一目了然、

▲到會之人數　今日開會之初、計到二十九人、全體簽到為四十三、已過半數、故開會後、絡續到者又有七八人、高省長於開會後、亦曾親自蒞場、并作長時間之演說、學校聯合會代表、未能舉出、昨晚該會乃將在省之校長、全發通知、請其完全出席、今日則一概未到、

▲省長之演說　高省長于開會中間休息以後、曾作長篇演說、其辭大略如下、昨日開會時間短促、無暇多談、本人少年讀書、中年從軍、對於大學、見解淺陋、祗敢將鄙見所及、向會衆宣布、本人當北京初辦大學之時、曾經投考、未取、後入武備學堂、對于大學、頗多羨慕、本人對於大學主張有三、一、嚴格、嚴格之利益極大、不僅學生方面應該嚴格、即教職員亦應嚴格、不合格者一概擯棄、不許入校、教職員應重身教、當注重品行、二、普及、教育應普及、安大學生應普及全省、庶幾二三十年後、各縣均有人才、全省教育可以改進、三、人才、安大成立以後、所有校長教職員學生、均以本省人才為限、應大公無私、效果自著、歷述三十分鐘、始畢、並邀請各會員於今日晚間到署談話、明午宴請全體會員、

▲開會之詳情　主席孫洪芬宣布開會後、詢會衆是否要討議事規則、十九號黃仲蘇主張應討議事規則、主席將籌備處所擬之議事規則宣讀、付逐條討論、結果稍加修改、付表決、全體通過、（原文錄後）主席宣佈議案已到者十五件、究應如何討論、三十七號姚晨卿提議、將議案相同者合併、主席宣布先討論組織大綱、三十三號荒亭衢提議、請於大綱上加入名稱宗旨地址等條、十五號汪淮提議、組織審查會審查、以便精細討論、十六號劉式庵發言、謂招生委員會、應否加入、亦屬重要、應交審查會討論、三十三號荒亭衢亦贊成設審查會、自請撤消前議、四十一號王撫五、請主席指定審查員、由會員互推、今日未出席者亦可當選、四十一號王撫五、則謂推舉費時、不如由主席指定、結果付表決、贊成審查會由主席指定、主席遂宣布議案分四組、一、組織、二、科目、三、經費、四、規程、由主席指定各組審查員、第一組、汪淮、丁庶為、荒亭衢、王撫五、史鎰楼、黃仲蘇、常宗會、胡敬庵、方東美、程演生、鮑幼齋、吳抗生、張正平、並宣布第一次會議由第一名召集、開會時再推組長、次討論第二組、十九號黃仲蘇提議、對於第四議案設文理農工四科、是否同時設立、主席請原提案人劉式庵說明、劉起立說明、應視經濟狀況而定、北三號鮑幼齋發言、應先討論組織而後由議經費、所謂量出為入、四十四號劉海屏提議、不設審查會、各議案統由大會討論、四十一號王撫五亦主張審議組織、後討論經費、三十三號荒亭衢附議、廿九號程演生發言、謂討論事項、請主席在黑板上書明、丁庶為發言、辭第一組審查員、請程發軔自代、主席遂允、於是主席又宣布其餘三組審查員、第二組、郭經侠、洪範五、程發軔、劉式庵、丁庶為、姚文采、孫佩章、謝家聲、程小蘇、劉貽本、劉叔雅、第三組、徐泉浦、張子良、譚頌三、姚晨卿、胡敬庵、江彤侯、陳劍潭、吳季白、李立民、程小蘇、第四組、葉仙裳、方孝遠、劉海屏、周松甫、竇谷聲、胡子穆、光明甫、呂意、張鏡庭、宣布後、已十旬鐘、開會已兩小時、主任乃宣布休息十分鐘、十點十分、繼續開會、高省長蒞臺演說、演詞錄前、高演說後、繼續討論、光明甫提議、審查員不必多、每組三五人即可、二十七號竇谷聲主張十五人為審查員組織審查會、內分四股、二十七號竇谷聲發言、主席離席、以個人資格發言、可在已經組定之審查會內再分股、十五號汪淮、主張維持原案、十九號黃仲蘇謂議案已通過、不必再議、念七號竇谷聲謂所有十五件議案、是否均能揷入四組內、故有疑義、因到會稍遲、對於此案已經通過、向未知也、四十一號王撫五謂主席分十五件議案入於四組內、十九號黃仲蘇二十九號程演生等均自請除去審查員、十五號汪淮、主張維持原案、主席宣布歸納上議、分兩種、一維持原案、一變更前案、付表決、變更前案者少數、乃即維持原案、主席宣布、程演生臨時動議、加入議案一則、附議者七人、議的為大學應附設高等學術研究院案、並宣讀原文、竇谷聲主張成立、付審查、於是主席遂將議案分組、計第一組議案四件、安徽大學組織大綱草案二、安大在十五年度內應專設籌備本科委員會案、安徽大學設補習班案、大學應附設高等學術研究所案、第二組三件、設立文理農工四科案、安大設科次序案、本科二系設立先後案、第三組二件、安大基金獨立案、安大最初五年預算支配方法案、第四組七件、規定安大校長資格案、安大教職員聘任標準及其服務保障法案、安大招生及管理學生應取嚴格案、設立安大董事會案、安大招生辦法案、安大師資問題案、組織考試委員會分赴各區招考案、至十二時半始散會、下午二時、各組審查會、仍在本會場分股開會、明日上午八時、大會繼續舉行、所有議事規則及各議案均錄後、

▲安徽大學計畫會議議事規則　（第一條）本會議議事時間、定為每日上午八時至十一時、（第二條）會員須有簽到會員過半數之出席、始得開會、（第三條）本會議設主席副主席各一人、由會員互推之、主席缺席時、由副主席代理、（第四條）凡議案均須於前一日交由主席編列議程、並將原案印送會員、開議時由主席依照議程提付討論、但遇必要時、得以五人以上之同意提出臨時動議、（第五條）議事時、會員發言、須先報明號數、其有二人以上同時發言者、主席得指定發言先後、（第六條）議事時主席得宣告討論終結、（第七條）討論終結後、由主席提付表決、凡表決以出席過半數之贊成為有效、可否同數時、取決於主席、（第八條）凡議案經表決認為當先完全成立者、得省略審查、其有須經審查者、由主席指定會員組織審查會審查之、其審查結果、應由審查會報告本會議討論表決、審查會開會時間及規則、由審查會自定之、（第九條）凡議決案件、由主席移付大學籌備處、查照本會議規程辦理、（第十條）議事時非宣告散會或休息、及經請主席許可者、不得無故退席、（第十一條）議事時一切秩序、由主席維持之、（第十二條）本規則自議決之日施行、

蕪湖道教育會將開評議會
新評議員二十七人

蕪湖快信云、蕪湖道教育會、本屆會長產出後、內部已無問題、新舊會長業經交替、新會長周蓮鈞查出、現已正式就職、並將就職日期、分呈省長教育廳道尹備案、至前次推定各區評議員二十七人、現已接到該會通知、擬請會長即日召集評議會、討論會務進行事宜、茲將各區評議員姓名、採錄如下、（第一區）汪寄岩、黃立修、汪保衡、孫子評、舒俊丞、汪履丞、余鵬、（以上為徽州屬）（第二區）潘毅軒、朱潤章、李瑞徵、吳梓園、陳永珊、沈子陶、王笑耘、王兆鑾、張方嶽、（以上為寧廣屬）（第三區）宋純一、汪貢湘、王管雲程、查笠卿、孫帷寅、（以上為池州屬）（第四區）余鴻書、鄔雪澄、吳采凡、崔楚卿、陳式令、盛孝蘐、（以上為太平屬）（七月二十二日快郵）

浙江教育研究社成立

浙江教育界一部分人士發起組織教育研究社、總編業逾半載、徵集社員約有五六十人、以杭州嘉興寧波紹興等屬為最多、大抵為優秀分子、本月二十日該社員在杭州集會成立、當場公舉郭允誥、李哲成、陳柏青、胡倫清、錢希乃、金海觀等六人為委員、執行一切社務、二十二日該社復舉行第一次委員會、討論進行辦法、公推胡倫清為主任委員、錢希乃為書記、陳柏青為會計、關於一切應辦事項頗多決定、並發行月刊、第一期定於本年雙十節出版云、

江都新教育局長接事

江都教育局新局長陳達、業經接事、局中職員略有更動、茲錄職名如下、一科長周幼青、科員胡吉黎、二科長劉兆榕、科員包香谷、三科長程毓、書記于鼎臣、王鏡滄、並悉前任二科科員李某、忽於二十二日上午、在私寓內、吞服鴉片自盡殞命、有知其底相者、李生計維艱、以科員為生活、此番易長、事先托人說項、已經長許可、詎發表時、大失所望、因而自盡云、

無錫匡村學校校董會紀

無錫楊亭匡村學校、於二十二日上午開第二次校董會、到會者有袁觀瀾、殷芝齡、錢孫卿、顧述之、顧冰生、蔣仲懷、校主代表匡平增、首由諸校董視察校舍、繼開會、議決（一）推唐慰芝為名譽校董、（二）推匡平增為校友會代表之校董、（三）校友會代表請求繼辦初中案、暫時保留、俟小學整頓後、即行開辦、（四）聘請備元品為新校長、（五）通過新校長所擬之預算、（六）推常務校董與校主接洽、籌備整理校舍臨時經費、（七）由本日主席簽名代表呈報各級官廳、申述董事會成立之經過、會畢、各校董抵錫時已下午六時、殷芝齡即夜返滬、袁觀瀾往寧云、

蘇州女子職中校長之交替

蘇州女子職業中學辦理多年、成績甚佳、上月開校董會、校長朱周楣女士以事提出辭職、慰留不獲、改請校董楊達權女士兼任、楊女士辦二女師垂十九年、辦理卓著、此次兼任職校校長、必能使該校日有起色、前日（二十二）下午、在潘子發子起兩君家舉行新舊校長交替、以潘氏為經濟校董也、到金檳餘蔣季和、楊衛玉及教務主任陳子青、事務主任金亦聞等數人、當由舊校長將經記交出、教務事務兩主任陳述校內情形、當場決定新預算及招生日期、並議定以後訓練方針、注重勤樸、方法注重職業、教育方針注重實用、減少無謂之選科、加增基本之學科云、

寶山平教促進會改選職員

寶山平民教育促進會、現任職員、任期已滿、該會本定於明日在寶山縣教育局、舉行改選職員、茲為便利會員選舉起見、用通信選舉法、將全體會員名單、昨已附函分送各會員、查照改選、即此項辦法、因現值天氣炎暑關係云、

蘇省教育會舉行大會之通函

江蘇省教育會昨日發出定期舉行常年大會通函云、敬啟者、本年本會第二十二屆常年大會、定八月二十二日在滬舉行、會前仍由本會附設各會自八月十日起、分別開會、附寄會期表、敬請察閱、屆期蒞會為幸、本會大會入場券、已繳本年會費者、隨函附奉、未繳者請即見寄、以便郵奉、如有提議案件、乞於八月十八日前寄到本會、八月二十一日之大會前評議員會、並請各評議員務允到會、不另函達、再本屆開會仍由本會商准滬寧及滬杭甬鐵路車務總管、優待各會員趁車、雙程依單程計算至上海車程減收百分之二十五（即七五折）、經由滬寧路各站及滬杭甬路欄至上海各站赴會諸君、請即日函示、當將購買車票證寄備應用、專此敬頌台安、江蘇省教育會謹啟、十五年七月二十三日、又會員乘車減價一節、業已由該會將優待證樣子送往滬寧滬杭甬兩路車務總管、分致各車站查照、惟因票價規定頭等須在銀一圓以上、二等七角五分以上、三等五角以上、故滬寧路只有崑山車站以上、滬杭甬只有石湖蕩及楓涇車站以上、為適用此項優待辦法云、

又江蘇省教育會昨通告各縣教育局長視學三科主任云、敬啟者、查敝會附設地方教育行政研究會簡章第二條載本會每年於省教育會長調會幹事日省視學及各縣教育局長視學第三科主任組織之、第三條載本會每年於省教育會常年大會前行之、會期以三日為限、由省教育會定期通知各等語、本年會期定八月十九日上午九時開會、合亟函達、務請撥冗蒞臨、對於地方教育興革諸端、極盼務抒意見、共同討論、如有提案、尤祈於八月十一日以前寄到本會、以便印刷、本屆開會、仍由敝會商准滬寧滬杭兩路優待會員、一律雙程依單程計算、赴滬車程減收百分之二十五（即七五折）、業將購票證書印就、經由兩路赴會諸君、請即日函示照寄、專此敬頌公安、再查附章第四條載、開會前各縣教育局先將一年地方教育概況列表送交省教育會、其表式另定之等語、茲特奉表式一分、敬祈察閱填寄為幸、

蘇省教育會昨日之幹事會

江蘇省教育會昨日下午五時、開幹事員常會、出席者八人、黃叔鸞主席、是日無議件、到報告案三件如下、（一）報告大會第五屆區教育會兩告改選、（二）報告浙江省庚款協爭會巧代電知組織成立、（三）報告集美學校函知不許學生加入政黨附列理由書、

中國公學大學部下學期之課程

吳淞炮台灣中國公學大學部、現設商科會計銀行學系、及法科政治經濟學系、以造就私經濟及公經濟專門人才為宗旨、教育部派員調查該校、認為辦理妥善後、已予以正式認可、茲將該校大學部於秋季學期所開各科課程、及教授姓名、紀錄於下、文與類正科國文（謝冠生博士）預科國文（程中行）、英文（顧叔平）、（郭德華）、法文（謝冠生）、日文（蔣君輝）、商算（朱文龍）、高等數學（金侶琴）、化學生物（蔣君輝）、近世史（俞頌華）、社會學（俞頌華）、民法（謝冠生）、國際法（龔德白）、商法（朱文龍）、政治學（俞頌華）、政治名著（張東蓀）、比較政府論（俞頌華）、市政論英憲史及政治思想史（郭德華）、心理學（高踐四）、簿記及成本會計（金韜章）、會計（徐廣德）、經濟大意（陳達材）、經濟地理（吳俯滄）、經濟學經濟名著人口論經濟政策及中國經濟史（劉南陔）、廣告（吳俯滄）、商業組織及管理（庸叔高）、銀行實習（王志莘）、銀行貨幣（庸叔高）、銀行簿記（滕郁銘）、統計（金侶琴）、打字（周大齊）、珠算（施伯斯）、此外尚有工業常識等課、已在聘請專家擔任云、

蘇教廳批准大夏高師科試辦

大夏大學為造成初中師資及地方教育行政人才、開設高等師範課程、教授皆係大學性質、一年以來、頗著成績、該校自去年由教育部批准試辦後、又將高等師範一科呈請江蘇教育廳立案、月前江蘇教廳長何校視察、認為滿意、昨該校接蘇教廳第四六八批云、呈及章程名冊均悉、該校設高等師範專修科、經本廳長蒞校視察、所有辦法各項、核與省定中等以上學校設立標準均尚相符、應准試辦、俟試辦期滿再行立案等語、該校高師主任艾偉博士、對於校務策劃不遺餘力、預料秋季必更形發達云、

葉楚傖今晚宴請學術界
學術院組織大綱已擬就

葉楚傖張君勱兩君、為商議接洽廣東學術院事擬邀學術界宴叙籌資討論、因葉氏因恐時間匆促、改訂今日下午六時、假大東酒樓舉行、至學術院組織大綱、亦經擬就云、

國語教育促進會籌備會紀

全國國語教育促進會籌備會、於七月二十二日下午四時半在上海西藏路平樂里該會所開第七次籌備會、議決要案如下、一、該會原定陽歷八月一日在上海舉行成立大會、現因各地徵求隊長不及結束、會員通信選舉票亦不能於會前寄到、故決延至九月一日仍在上海舉行、二、請許遠伯到南洋、樂維揚到廣東、程本海到南京、齊鐵恨到蕪湖、郭後覺到崇德一帶、宣傳國語、並徵求會員、三、請本會各徵求隊長、繼續徵求會員、至八月二十日截止、四、選舉結束、延至八月二十日截止、五、由會函請各省教育廳教育會為本會機關會員、六、由會印發本會成立大會會員入會證、

國語專校暑期科開學

本埠法租界南陽橋敏體尼蔭路四一五號、國語專修學校、本年暑假期中、開辦國語講習科及國語話專科、茲聞講習科已於昨日行開學式、首由校長蔣鏡芙致辭、並報告本年國語運動的大概、以及本校開辦暑期科的情形、繼由教員馬國英、陸衣言、郭後覺等相繼演說、末由蔣校長發起、請男女學員各自用方言報告自己的姓名等、各學員所發土音土語、各不相同、頗多發笑、蔣校長一面重用國音為之互相介紹、一面即藉以反證學習國音國語的急需、該校為謀時間起見、自今日起、即開始上課、（上午八時至十一時）聞尚有餘額、有意研究國語者、可速往報名聽講、至於話專科、開展緩三天開學云、

持志大學近訊

江灣路持志大學、自開辦以來、已將兩年、對於教務及設備、力求完善、故進步之速、為私立各大學所僅見、上學期共有學生四百六十餘人、本屆招生報名者、尤為踴躍、故下學期尚須擴充宿舍、添置教室、刻已著手進行矣、該校文科國學系主任葉楚傖因往返粵滬、深恐對於教務有所窒礙、已商得國學系教授胡樸安同意、於葉離滬時代理一切、不日葉胡兩君尚須會同該校校長及教務主任討論國學系教務事宜、決將課程一律改編、俾臻完善、該校新聘之商科主任鄭中林、現亦正在改訂商科課程、並分頭添聘商科教授多人云、

華東中學開始招生

楊伯庚等集合基金五千元、租定愛而近路紗業公所洋房創辦華東中學、以不圖利、不傳教、不宣傳任何主義、不扶植任何勢力為信條、其校長聞為美國芝加哥大學教育碩士王克仁、而其副校長則為富有教育經驗之謝武衡、日來該校業將宣言及招生廣告、登載各報、八月一日即將開始招考云、

協和暑期學校尚有餘額

協和暑期學校開課以來、學生來校者、仍絡繹不絕、遲到諸生、均由教員特別指導使各項功課可以補足、上課不致困難、諸教員之熱心教誨、誠屬難得、以故學生均得益非淺、現該校仍可酌收新生、內有特別補課辦法、故希望尚可趕上插班云、

亞細亞民族大會問題討論

亞細亞會總幹事蔡曉白、爲亞洲民族大會事、發表談話、昨民黨市黨部與本埠韓國青年同盟會趙德津、特致書駁問茲照錄如下、

▲韓人致蔡曉白書　報載執事爲亞洲民族大會事發表談話、吾人之態度已有發表、然對執事之談話、不無疑訝、故茲陳數言、（一）執事言、該會無政治意味、在閱該會預定議事順序中明有政治、經濟、文化等等節目何謂無政治意味、（二）執事言、該會非日本政府之宣傳機關、查此會非由日本政府發起、而由人民所發起在政府則明行其侵略同洲鄰國之行爲、而人民則托名國民外交、號召共存共榮團結親善等語、緩和其攻擊、故謂其假面具、（三）執事言、以朝鮮代表未出席爲缺點、朝鮮民衆早已備嘗若輩之假言弄奸、且謀反抗、萬無出席此等會議之理、勿論過去及將來、或有喪性沒覺者出席此等會席、决不以吾族之代表論、且執事既以朝鮮代表不出席爲缺點、則應諒朝鮮民衆反對之理、（四）執事言外傳此會乃日本之口頭親善者爲共產分子造作斯言淆亂聽聞、查反對此會之人中、未知有共產分子在內、然以明証而直言者、皆指爲共產分子、則執事反爲淆亂聽聞之言動、日本對台對韓對華之一切侵略行動、日深一日、而發起參加此會之日本人、爲國會議員或社會黨、彼等無一次主張實現廢除此等侵略行動、而大言亞洲民族之共存共榮團結親善、此非口頭語而何、且遠而在歐戰當時、日本陸海軍巡行於印度洋等地、直接壓迫印度之抗英運動、此比於對台對韓對華之直接侵略、而爲輕者乎、近而昨年中五卅當時、中國一部人士爲中日親善計、力圖對日罷工之先決、由日本總領事簽字作証、而其條件果至一一實行耶、其實例不一而足執事若有所聞、應辨其眞假、執事未知屬於社會之何階級、然既以亞洲民族大會事、公談於世、故茲陳數言、若其謂別有作用、則不必論、然若謂爲亞洲民族共同利益之關係、則未也、不必以黑强謂白、而欺世人云、

▲民黨市黨部致蔡曉白函　亞洲民族協會總幹事蔡曉白君鑒、報載先生於亞洲民族大會、有所辨白、聞先生會主辦大亞雜誌、醉心提倡亞洲聯盟、計歷四年、心目中崇拜日帝國主義願爲之奔走捧場、早有歷史上之淵源、此次先生以本身所處之地位、於亞洲民族大會、恭維備至、原無足異、惟事實具在、不能不辭而闢之、夫亞洲民族大會、誠如先生所言乃係發生於去年五卅影響、及現在一般日人深知中日親善之必要、亦非我國人之所欲鮑開、蓋日本人之提倡親善以欺騙政策、施其帝國主義之陰謀、已非一日、日本果因五卅一案、發生根本上之覺悟、則何不力促其政府、取消在華一切不平等條約、及解除日本帝國主義鐵蹄下各弱小民族之壓迫、以祛除亞細亞各國親善上之根本碍障、進而求亞細亞各民族之共存共榮、不此之圖、徒以親善之空名作欺騙愚弄之工具、則人不堪奴隸牛馬之辱、視日帝國主義爲不共戴天之仇、縱在至無恥至卑賤之徒、若稍有一分血性、亦斷不肯低首下心、認日帝國主義爲眞正無上之好友、況此次民族大會、先生縱宣傳無政治作用、非日政府之宣傳機關、然據日本傳來消息、發起者有日本政友會總裁田中義一、政友本黨總裁宋次足二郎、大會出席代表、有政友會之今里準太郎、代表憲政會之田中善立諸氏、凡此各人、凡此代表、各黨之諸人、非代表之軍閥官僚、即代表大資產階級、亦即爲日本施行侵略政策之急先鋒、亦即爲造成亞細亞民族與日本帝國主義間恐怖狀態之罪魁禍首、亞細亞民族會議而須經此數人發起、其內幕如何、已不問而知、先生甘爲此數人發起之會議、施其狡辨、其居心若何、更令人莫解、我亞細亞民族之共存共榮、不當爲日帝國主義支配下之共存共榮、先生以朝鮮代表未加入、引爲缺點、而據聞日帝國主義之著名走狗俄人謝美諾夫、則被列入代表之列、於是亦足見帝國主義操縱該會之用心矣、我亞細亞民族受日本帝國主義之壓迫、受英美帝國主義之壓迫、帝國主義已爲我亞細亞共同之敵人、反帝國主義已成我亞細亞各民族之普遍要求、我亞細亞各民族之戰綫、已早聯合、我亞細亞各民族之感情、已早融和、所餘者惟恃帝國主義之日本人耳、先生欲爲日帝國主義効忠、與其提倡種種名目、作欲欺騙我全亞細亞民族計、不若警告日本帝國主義之作爲自計也、先生爲中國人、爲中國計、反對此日帝國主義强姦式之亞洲民族大會無容疑義、若仍執迷不悟、故作狡辨、以蒙惑國人耳目、非甘心作日本帝國主義之走狗不爲此也、特此忠告、尙祈速悟、中國國民黨上海特別市黨部啟、

▲亞洲民族會議之日程　全亞細亞民族大會、定期八月一日、在日本長崎舉行、其準備委員會已於十五日午後在長崎市上野屋旅館開會、到有中日土印諸國代表十五名、討論結果、決定日程如下、八月一日（第一日）開會、（日）推薦主席、（日）各代表致辭、（中土印暹菲及馬來半島依次致辭）、八月二日、（第二日）議事、各代表提案說明委員之附記、各委員長之報告決議、（每一民族一票）、八月三日（第三日）亞細亞復興記念旗遊行、八月四日（第四日）出席者視察各地、自第一日至第三日之會議狀況、均收入影片、送交亞洲各國映印介紹、所有決議等、以記錄永久保存、又各代表致辭擬用各民族語、

滬解案之形勢

▲西報之紀載　大陸報載聯合電　社二十二日北京電、美使馬慕瑞、現已回京、預備參預關稅會議、馬對會審公廨問題、曾發表意見、謂各國將從緩進行、以待中國成立較穩固之政府、然後取切實行動、關於上海五律師代表晉京一事、謂外交團當聽其陳述一切、但不爲私人感情所動云云、此間一般人之意見、若外交部能批准滬領事團與中國官場所訂立之協定、則交還公廨、自爲不可免之事、惟華人或謂外交部將以此案爲不澈底而拒絕批准云、

大陸報云、兩日以來、關於公廨問題、並無發展、五律師代表之赴京、愈引起上海等處華人之憤慨、各地紛紛來電反對、謂其有失律師界之尊嚴、並痛斥其宣言書、本埠中國官廳及省當局對於外籍律師之抗議、其意見如何、現尚未悉、但聞外籍律師之干涉、若不妨礙此案之解决、則不致向領事團提出抗議、據本埠官場消息、外籍律師代表團、不足以改變此案之形勢云、

▲張一鵬致遜百克函　上海律師公會會長張一鵬、昨復法國律師遜百克大律師函如下、遜百克大律師足下、昨日報載足下、對於收回會審公廨、有所聲明、知遠東美國律師公會之宣言、未敢妄加贊同、足見公道自在人間、雖同一利害關係之人、亦斷然執公允之態度、至爲欽佩、此次美國律師、對於中華民國之立法司法行政、橫加抨擊、而其原因乃出於謀其職業上之私利、遂不惜公然侮辱、則所謂不顧同業之禮讓、徒傷中外之友誼、固當由遠東律師公會負其責任、敝會向以和平公正爲宗旨、然當此公廨正在協議之際、惡聲之來、烏能不反、茲特鄭重聲明、前次敝會宣言、乃因遠東律師公會無理之言論、予以糾正、其他外籍律師、確能不與其列、則向日之友誼、依然存在、願足下勿爲過慮也、此頌公安、張一鵬啟、

▲伍澄宇律師過滬之談話　廣州有名律師伍澄宇、赴杭避暑過滬、記者訪諸旅舍、叩其對於收回公廨意見、因伍前在粵曾辦理美人嘉理與華婦離異案、主張須在中國法庭受理、絕對有効也、據云公廨職權既無條約之根據、又無各國之先例　實超越於領事裁判權範圍、今日收回手續、原無須經過如許論議、蓋其取得權源手續、係乘我國民元紛擾並未經吾國正式之承認、且迭經交涉爲否認之表示、今收回方法、本可直接逕行照會收回、無容假外人以同議之權、因外交事例、一旦稍錯、便有承認其權源之正當、故予以爲此種協議手續、無異使臨時法庭、仍基於外人之許可而後產生、則此種法庭之設立、仍非吾國主權行使之實現、矧就草案內容言之、臨時法庭之職權、反不若辛亥前之公廨、如第條內項、對於被告爲享有領事裁判權西人之雇員者、亦須領事派員參與觀審、及簽註判詞之權、如是雇員之爲中國人、或無約國人、均可閃爍取巧牽入、妨碍法權之行使、又如第三條關於監獄之管理、四條關於法警之拘傳、六條書記官由領事推荐、並須得領事同意方能撤換（此實侵及政權）等、在在爲辛亥前公廨所無者、今皆列入議定書、爲限制、實於法權大爲妨碍、揆之華會援助我國收回領事裁判權原案、已屬相左、此種超越領事裁判權之公廨、依外交慣例、簡直照會規復辛亥前之狀況、較爲直接了當、不過該草案幸有最後第八條、吾國中央政府、仍得隨時完全收回不受議定書之束縛、而現在駐滬領事團、亦頗洞悉大勢、知華會之決議、爲不可輕視此種超越領事裁判權所許之職權、應歸還吾國、當爲萬國所同情也、次復叩伍對於外籍律師出席之意見、據云照議定書所規定、吾國主權所得者、僅華人民事訴訟之一部份、若再參與外籍律師、更非主權所許、但予有一意見、外籍律師此次羣起反對、多不免爲對包問題、此種對包問題、人方議諍、而吾則以此係爲人人所必有者、無足詫異、不過彼等持論及方法、未免走出法軌、殊於本身法律、失了根據耳、如執清季種種官吏腐敗爲詞、或言公廨由領團監督而改良理由極其薄弱、清季審判與現在法庭組織、全不相同、彼等執業自應週知、乃執此相繩、獨不聞法權會調查報告、對於吾國現在司法如何乎、彼知公廨歷年改良矣、豈知吾國司法改良、及吾國法典編纂更爲進步乎、即吾就最近兩事觀之、一爲逮捕熊君秉三、一爲近日借法庭與美律師會議反對收回公廨事足覘公廨辦理訟案未必盡能脈人之望、至謂泰西律師人格高尙、武斷吾國十三年中不能養成高尙之律師、此種尤爲偏私之論、中外律師人格問題、無論何人不敢爲絕對何方之肯定、總而言之、遠東美國律師公會之宣言、全披露其偏私狹促之見、而不求諸於法律根據、予深爲彼等遺憾、蓋予執業律師、甚願與各國同業親善、促法律之進步、而不願閉同業中有此無法律根據之宣言、蓋我張係法律生活、一言一行、須有法律理由、方不見誚於人、公廨既非條約所設立、彼等執業獨未一致其權源、今乃爲根本之反對、吾不知其持何項法例條約、故予若爲外籍律師、因執業問題、對於公廨絕不敢爲根本否認收回、祇從外籍律師准否出席於臨時法庭、爲研究之的耳、此問題予首虛心爲彼等設想、查律師係爲訴訟人保障法益、熟悉當地習慣法例、亦爲技能上不可缺者、平情而論、外籍律師於此亦其所長、吾國法例、雖未有明文准否外籍律師在租界可以出席、予意外籍律師應主持世界公論、與我國同業合作、要主張公廨完全交回、即現在議定書中、一切關於刑事領事陪審及法庭拘傳由巡捕辦理等概行删除、若有流弊及現審制有不公平之虞者、應准外籍律師出席一條以爲交換、於法律較有所依據、一則現在議定書所以未即全部交回者、爲防流弊及不公平耳、救斯弊之方法、出諸以律師之職權、勝於領事之陪審、二則領事陪審已有行政參與司法之嫌、失司法獨立之精神、三則領事多非習法律出身也、予甚望外籍律師稍若眼於法律根據、不失律師自身生活之主張、但予意外籍律師在租界准其出席、亦經吾國司法部給律師証、方能不失吾國之主權也、倘有一層、遠東律師公會宣言中有云、照中國現行訴訟條例、兩造雖有律師、而律師不詰問或駁詰証人、問官又可自動密訪證據云云、彼等全文祇此點依據法律爲主張、不無價值可言、茲予爲彼等解釋之、吾國訴訟手續、採大陸法系、律師職權雖未如英美之重、然亦視乎律師之注意、而運用如何耳、依訴訟條例、雖未能直接問供採証、然依條例可以請法官詰問、及對於法官指揮訴訟當事者及採証等有違法時、亦有條文規定、可以提出異議也、旋記者復詢伍在粵辦理美人與華婦離異案、根據何項法律歸中國法庭審理、伍謂此案當時廣州法庭、初不敢遽行受理、予乃以該華婦雖嫁美人、而依國籍法、未依法脫籍當然仍爲華籍、原就被、應歸吾國法庭辦理、此案余非受華婦委任、乃受美人嘉利所委任、足見廣州法庭、美人已認爲改良矣、至此案未判、予已因事離粵、交由予之佐理張鄭兩君繼續辦理、卒達勝訴、聞事後北京政府外交部、曾調取此案、爲將來收回領事裁判權之資料云云、

▲各省區公民致電外交部　各省區公民協會、爲收回公共會審公廨案、特致電北京外交部云、中國自有不平等條約以來、一切主權、任人侵奪、國際地位、一落千丈、收回會審公廨、原爲恢復中國統治權之一部、交涉數年、始有今日、政法統一、爲獨立國家之天經地義、該外籍律師、爲其個人飯碗問題、不惜冒天下之大不韙、以汚辱我中國、是而可忍、孰不可忍、務望一致進行、不稍顧忌、目的一日不達、此志一日不已、爲我中華民國爭國權、四萬萬人爭人格、寧爲玉碎、勿爲瓦全、本會同人、誓爲後盾、臨電神馳、無任盼切、各省區公民協會叩、

時疫中之所聞

▲閘北疫延日盛　一星期來本埠時疫盛行、而尤以閘北方面之死亡率爲最巨、各情迭誌本報、茲據昨日調查所得、閘北各時疫醫院、已有人滿之患、且染疫者中有十成之四、均爲急性虎烈拉、起病至不救、爲時僅不過三四句鐘、以是誤延挑痧、以致不起者、及人手太少一時不及送院而死者、亦有死在半路上者、昨日一日中閘北幾無一弄一里無死人、壽器生涯、因之大盛、頗有供不應求之勢、惜閘北衛生處、商埠署方在籌備進行中、故對於疫死者、尙無精密之統計、否則合各醫院各居戶而統計之、昨日一日中之死亡率、余知必大足以驚人也、

▲急救時疫醫院消息　白克路急救時疫醫院自七月一日施診以來、賴以救治者甚多、現每日因犯霍亂吐瀉用鹽水注射者、日必四十餘起、至六十餘起、每日門診均有百餘號、大都前往打防疫針、該院因往診者衆、故特添聘醫生俞姚二君、幷男女看護員十餘人、據昨日調查、現住院求治者凡六十餘人、院內已有人滿之患、楊樹浦分院求診者亦甚擁擠、病榻均爲佔滿云、

▲滬城紅十字分會近訊　滬城紅十字會分會臨時時疫醫院、自前日開診以來、日夜收治患疫之人、已有一百餘人、輕者治以藥水、服後回去調治、重者留院注射藥水、爲之消毒診治、惟近日報院請求醫治之病症、症勢頗重、因一般居民不知時疫、一經病發、輙延薙髮匠挑痧、挑後無效、轉展送院、耽延時刻、因此病更危險、前日有西門外大豐號夥顧玉時、因患疫投該院注射治愈、異常感激、昨特致函該院道謝、並告親朋設遇患疫、急速往醫、切勿挑痧、免誤生命云、

▲淞滬殘廢教養院之預防　今年時疫、已見盛行、在本埠閘北居民雜衆之區、尤防傳染、袁家橋淞滬殘廢乞丐教養院、其中人數、現有八百六十九名之多、深恐一染時疫蔓延傳人、紅會爲公衆衛生起見、非僅保全該院而已、即允速爲辦理、選派該會醫師徐兆恭博士、自本日起每日午後四時、帶同看護人、至該院打防疫針、每日可治五十人、權其先後緩急、陸續施行打針、約二旬內可以遍及、除醫師等義務不計費外、打針藥水、價値約五六百元云、

▲淞埠舉辦時疫醫院之進行　吳淞鄉公所董事朱水澄、吳淞救生局董事印湘蓀、吳淞商會會董張玉堦等、因鑒於天氣炎熱、時疫業已發現、若不加以防止、則蔓延何堪設想、爰特訂於七月二十四日、（即陰歷六月十五日）下午二時、在吳淞救生局會議廳、邀集地方紳商各界、會議籌辦時疫醫院、以資救濟、昨已分函通告、務請屆時撥冗蒞會、共商進行辦法云、

淞滬商埠衛生局將成立

淞滬商埠總辦丁文江、以淞滬二隅、人口稠密、且以時屆夏令、疫厲漸滋、亟應規定衛生行政統一辦法、現擬就警廳衛生科、滬北巡務課、南市市公所衛生處合組一淞滬商埠衛生局、以資統一辦事、內設局長一員、由警廳長兼任、副局長一員、由督辦署遴委、局設三科、（一）辦理南北市原辦清道及其他改進事宜、（二）以警衛生科改組、辦理區內關於衛生上之統計事宜、（三）以市公所衛生處改組掌理各區防疫設置事宜、並擬以市公所原辦之化驗所加以擴充、辦驗區內化驗事宜、至區內衛生上之視察事務、另組衛生警察隊、隨時承各科長之命、出發考查公共衛生之設置、該局日內正在積極籌備中、約下月初可告成立云、

國民黨反對日人入華籍

國民黨上海特別市區市黨部、近因日人廣井柳吉誑稱來滬二十餘年、欲加入中國國籍、昨特函對日市民外交大會、縣數該日人在華包辦經濟侵略情形、及與表面爲華商之某三大公司之關係、請該會從速嚴重表示、反對該日人加入華籍、該會據報後擬日內開會討論、

徐佛蘇范源廉對熊案通電

旅京湖南官紳徐佛蘇、范源廉等、電滬事各團體各報館云、聞熊秉三先生、因華昌公司與外人華德訟案、滬解越權違法拘捕、全國國民同深憤慨、查華昌公司、原爲內地商人、所辦公司亦在內地、非滬廨法權之所轄、原無受理之權、越權受理、根本上已極違法、此其一、熊氏服官京市、並非上海租界居住人民、滬廨尤不應有拘捕之權、此其二、熊氏對於華昌公司董事之職、早已具函該公司辭職、並經登報聲明、既已脫離職掌、何能再因該公司之前案而反受拘捕、此其三、查此案已經第八次判結、董事個人不負該公司債務之責任、既經判結勝訴之案、何以無故翻案、又捕判結勝訴之人、前後矛盾、尤爲荒謬、此其四、此案傳票係十三年該廨所發係在未判結之前、何能於判結之後、猶能有效、情節離奇、顯有弊竇、此其五、人民有身體之自由、非伏法律不得逮捕審問、查世界憲法之通性、民事案件拘捕債務人、非債務人有逃匿之虞、不可行使、亦爲世界法律之原則、熊氏本爲有身分之人、中外公認、讓一步言之、訴之勝敗、另一問題、而決無逃匿之虞、中外共曉、該公廨以拘捕之手段達其勒取保証金一萬元之目的、此其六、熊氏自清末及民國成立以來、熱心毅力、主辦社會事業、各界推崇人望所歸、尊爲元老、滬廨何得任意侮辱、此非侮辱熊氏一人、實即侮辱我中華民國國家體面、大拂羣衆之心理、且可見平昔侮辱平民無所不至、此其七、略舉七端、即知滬廨之越權違法、罪無可辭、且查滬廨成立、本無法律根據、不應存在、亟應請諸公調查公廨歷來之惡、一致力爭、務必達到撤銷公廨之目的而後止、此案不僅爲熊氏個人及華昌一案之關係、同人等公憤所激、義難緘默、除分電各機關各團體外、合辭電請、務祈查照施行云、

五省長途電話進行訊

五省聯軍總司令孫傳芳、前以五省之交通、頗不便利、爰有創辦五省長途電話之議、聞其計劃、先將已有長途電話之各處設法銜接、完成幹線、然後發展至各處支線、關於此項計劃、其已進行之杭滬綫、以日來天氣炎熱、進行不無遲緩、據云秋季或可正式通話、幷聞當局現亦已飭五省電政機關、呈報營業狀況、以便分任經費、測量路線之遠近、以便核定預算、俾五省之長途電話、早日銜接云、

租界中之汽車調查

約共五千餘輛

租界內汽車實數、計共五千餘輛、茲分列如下、

自備汽車　三千七百四十八輛

出賃汽車　三百〇八輛

運貨汽車　自備者四百卅九輛、出賃者三百〇五輛、

機器自行車　四百六十四輛

汽車牌子甚多、不下三百五十餘種、以別克爲第一、次則福特、第三爲伯司都貝克云、

上海將有公共小汽車

自香港運來之公共小汽車、如普通之出賃汽車、可坐四人、每車上裝一計程表、照路途遠近計算、不限鐘點、每車可坐四人、此項汽車、不日有五十輛運滬云、

縣署對預借忙漕之勸諭

本邑十九市鄉人民、以十五年度上忙錢糧、前奉省令、因省庫支絀、每畝預借五角、已經開征、必須帶收、但地方因受兵災、元氣損失、迄未回復、況去年冬漕、每石已預借一元、實屬無力再借、故紛紛向各市鄉公所呼籲、懇請豁免、嗣由各董據情轉呈核示、而危知事昨特傳集各保催征吏諭話、略謂預借忙漕一案、係屬全省通案、上海區未便獨異、現雖由本知事將人民要求豁免情形、轉呈省廳、必難照准、令仰該吏等分赴四鄉明白開導、早日赴櫃完納、以免額外加征云、

閘北三畏里缺水呼籲

閘北滿洲路三畏里、約有住戶三百餘家、而所裝之自來水、每於日間午後一時起、由該里房主、將總龍頭關閉、直至旁晚四時、始能開放、夜間卽於十時起關閉、至次晨五時許方開、且所出之自來水異常混濁、居民甚感不便、而目下酷暑之際、該房主開閉總龍頭仍照舊規亦不改良、以致居民大起恐慌、頃聞該里居民張湧泉等、擬請各路商界總聯合會設法援助云、

閘北商民堅決反對保衛捐

閘北共和新路各商店、前爲請免保衛捐問題、曾至閘北保衛團請願、當因該團總公出、未曾接見、後經該團總約期接見、昨日下午、各店以滬北工商學會會員名義、推出仁泰米號趙蔭康、萬生昶北號富子亭、大德生商店王澤民、協和祥凌反文等代表二十七人、於下午三時許、至該團、在未出發前、先經一度會議、舉定戴純芬、趙蔭康、朱企民三人爲發言代表、到團後、由該團總王彬彥尹村夫等招待入客廳、至四時、王君遂與各代表談話、首致歉意、從事疏通、朱企民即起謂、關於保衛捐問題、本路各代表之意、因欲減輕負擔、故擬請求免收、實爲不得已之舉、而王君則謂有種種困難、希望予以維持、今日發言代表有三人、予所欲言者均已言之、諸君倘有意見、現在不妨聲述云云、次趙蔭康戴純芬相繼起述、商民對於保衛團希望收束之情形、如必要時、並願贊助、惟保衛捐則擬請免收、當經王君一再解釋、最後姜懷素起謂、閘北保衛團係閘北各公團所發起組織、非王君一人所私有、以前所借欵項、多數均係住居租界中之熱心者、則自居閘北者、似亦當負擔相當之義務、如欲收束、須經主管官廳核辦、及各團體同意、且須有收束之妥善辦法、最好請各代表返會後、再加詳細討論、如有妥善辦法、隨時磋商、至捐欵則擬請照付、暫時維持云云、各代表以討論時間已久、遂與辭而退、聞各市民將定期再赴該團、及各官廳繼續請願、不達目的不止、而其他各團體、除閘北十一路商聯會已有表示外、亦將取一致反對運動云、

閔行同人會請鄉議會注意計政

閔行同人會、因全鄉計政事、於前日在法租界白來尼蒙馬浪路四五號會所、開第二次委員會、決議致函鄉議事會、質問理由、茲聞鄉議事會、特開夏季常會、將該函提交議會、以便答復、會議之下、咸以議會本身、會數次催請鄉公所、趕造決算、無如公所會計朱仲賢、迄今抗不交會、至議會受人責難、惟有全體辭職、以謝鄉人云、茲將閔行同人會致該鄉議會一函、探錄於下、敬啟者、吾鄉自鄉議會恢復迄今、倏已三載、熱心桑梓、賢勞可念、茲有不能已於言者、預算決算、關係全鄉計政、爲議會唯一職責、乃自民國十二年度起至本年度止、决算迄未公布、而貴會請公亦未聞有隻字提議、殊爲不解、議會爲立法機關、議員爲人民代表、責任至爲重大、豈能長此因循、貽人口實、茲聞貴會開會有期、對此全鄉計政、諒不再蔑視法規、放棄言責、否則溺職之咎、恐不能爲諸公恕也、本會愛鄉情切、義難緘默、迫切陳詞、諸希公鑒、

江西會館今日特別大會

贛省創行內地商捐、迭經本埠江西會館、暨各團體紛電反對、現得當局復電、雖減爲六種、然於鄧總司令江電所稱、祇限舶來品奢侈品一語、仍大相徑庭、該會館除即復電否認外、並定今日召集旅滬贛人全體大會、討論一切、茲探錄其原電如下、

（一）南昌鄧和帥、李省長、謝政廳均鑒、奉讀兩長篠電、愛贛惜民、昭然若揭、贛人寧不自愛、商捐事、本會館實係爲民請命、統稅年比四百萬、現收一百八十萬、相差二百餘萬、切實整頓、足可抵補、若行商捐、實棄大就小、且違民意、竊爲不取、現定六種、仍於和帥江電相徑庭、難允認、幸察[illegible]、上海江西會館叩養、

（二）敬啟者、茲得總司令復電、特定於夏歷十五日（禮拜六）下午一時半開全體大會、屆時務希蒞臨、此致、

褚輔成今晨赴甯

爲反對湖田事

褚輔成等前由江浙協會推爲反對湖田代表、本擬卽日赴甯、因孫傳芳適有徐州一帶視師之行、因告中止、現悉孫氏業已返甯、前有人電來滬、邀其前往、茲聞褚氏已定今日早車赴甯云、

駐湘日領事來滬

前任駐長沙日領事野田實之助氏、因奉命歸國、與新任精谷領事交代已畢、乘日清船鳳陽丸於本日午後來滬、將於二十六日乘日郵船長崎丸回國云、

留法皖籍學生反對鴉片公賣

致皖同鄉會書

安徽旅滬同鄉會、昨接留法皖籍學生反對本省鴉片公賣表示云、安徽同鄉公鑒、敬啟者、遞來報章喧傳、省中有假禁烟爲名、設立局所、實行鴉片公賣之事、學生等聞之不勝悲憤、特致書省長、反對此舉、文錄如後、省長鈞鑒、敬肅者、頃閱五月初滬上各報、迭載皖省現設禁烟局、委王世豪爲局長、遍張布告、以鴉片私賣、流弊滋多、應由該局稽查、並在安慶大通蕪湖等處、設立分局、出售執照、徵收鉅資、派員檢驗烟士、須按兩購貼印花、方准販賣、又向烟館照燈征取月費、因此大批烟土、由漢口暢行入皖云云、學生等傳閱之下、肝膽爲摧、毛髮爲悚、設局禁烟、只禁私販、給照徵稅、儼然公賣、是所謂禁烟局者、鴉片公賣局耳、猛使學生等憶及來法之際、途中所見亡國中之景象如安南、如印度、歐人不獨奴隸其民、更欲毀滅其種、乃以鴉片公賣爲芟薙禽獮之毒計、公賣之局、偏設國中、市招之字、大至徑丈、學生等當日對此、莫不義憤填膺、擬之爲屠宰之場、雖未見其殺戮、此中慘狀、當更甚之、然猶私心竊幸、吾國已會嚴令禁烟、而保吾噍類、曾幾何時、昔之所不忍睹於亡國者、行將歸來見於吾敬愛之桑梓乎、而向日皖人治皖之希望、豈在淪皖人爲亡國奴乎、請鈞長試撫良心自問之、夫鴉片本英夷以暴力强迫銷行、吾國雖兵敗地喪、其義理終壯直於世間、迄至清末、已懸禁令、對外則締約限期肅清、對內則立法嚴行懲治、民國初年幾至撲滅、國發民力恢復不少、及夫奸勇嫉勇之徒多　而犯上作亂之禍亟、苛稅不已、繼至種烟、初猶竊販於邊僻之區、今則公賣於堂皇之地、與言及此、流淚何從、背約失言、啟外人之干涉、假名㱕歛、增內亂之循環、至其毀人神智、破人家產、爲禍之烈、雖三尺童子、能詳道之、無待贅言也、更可慚憾者、英人近在國際聯盟會中、申稱中國官僚、准許巨量鴉片入口、而託言醫藥之用、我國代表力加痛斥、以爲有意侮辱、設若英人更以我皖之禁烟局提作例証、豈不貽羞世界乎、鴉片公賣之事雖在兵連禍結之省、尙未敢行、我皖近年較稱安靖、胆敢作俑、旁若無人、內訌足以亡國、國亡猶可振興、烟毒足以滅種、種滅何由恢復、是烟禍甚於兵禍、人民何辜、爲誰作倀、夫禁烟爲民政之一、縱民政長官、一時情格勢禁、不能如願、以造福於鄉邦、然於荼毒生民如此事者、亦將枉法默爾耶、學生等軫念邦基、痛惜民命、敢此呼籲申請於鈞長之前、速將近日所設名爲禁烟實行公賣之局所嚴行查封、一方肅清烟禍、爲全國提倡、學生等引領望之、竊念內亂無已、省政失序、羅掘養兵、四境惶惶、盜賊蜂起、若再烟禍一興、失業更衆、是不爲匪無以爲生、不當兵無以謀食、則我皖人民之生命財產、益陷於危境矣、縱或邦族傾覆之慘、不見目前、而室家飄搖之憂、行當躬受、生死關頭、豈容坐視、尙祈邦人君子、急起團結、一致反對、務令烟禍肅清、以固邦本、謹此通告、

上海港口與濬浦局

本報記者　如晉

（八）上海港內之公共設施

上海港內之公共設施、近年以來、日見完備、茲分述如左、

在上海方面者

自周家嘴起至楊樹浦港、其間祇有廣信路洞庭路公渡碼頭兩處、自楊樹浦港至蘇州河有楊樹浦路濟物浦路威妥瑪路華德路秦皇島路怡和路公平路兆豐路等公渡碼頭八處、自蘇州河至洋涇浜愛多亞路英法租界交界線、皆爲公共浦灘、計長三千五百英尺、除去外白渡橋公園五百英尺外、其餘三千英尺以內、共有公渡碼頭十五處、其中之二、係屬海關、法租界浦灘線長三千八百英尺、公共碼頭祇法工部局門前一處、餘均係太古輪船公司及招商局所私有者、自十六舖至製造局一帶、多係天然灘岸、惟寧紹大達兩公司已築方船碼頭、

在浦東方面者

浦東方面、公共碼頭、現尙付缺如、全埠岸線、皆爲滬上大公司之堆棧或船塢、

太古五號棧房被焚詳情

法租界外灘法領事署後面弄內太古五號棧房、於昨晨二時三刻、忽然失火、雖經華洋各區救火會員竭力澆救、惟因棧房所貯、多為引火之物、一時不易撲滅、直燒至五點鐘、火勢稍殺、然所貯貨物、盡付一炬、茲將昨日探得消息、誌之如下、

▲起火原因　起火原因、頗多謂扛棒小工將燃火之香烟頭、遺棄於容易引火之貨物堆中、致肇此災、但據該棧房買辦王君云、棧房每到五時半閉門、迨各小工與雜役人員出門後、特雇二人專事檢查、手執電炬、細為察勘、實非因此肇災、實則走電所致、因所貯之貨、茶葉為大宗、貨在中途、曾受雨漬、運來在驕陽爆晒、熱氣向內、一經堆置、氣向外騰、因而轉輾傳燃云、

▲損失約計　該棧房貯堆各商幫之貨物、品類殊雜、調查實難、最多者則為茶葉與紙、而以茶葉為尤多、其貨新自九江等處裝來、上棧未久、是以有數家未曾保火險、或有已納保費而未領到單子、甚有數家未曾傾去棧單、其中究竟損失幾何、殊難斷定、約計在一百三四十萬兩之間云、

▲施救情形　該棧房所貯之貨、既多為茶葉與紙、故着火之後、容易起燄、當火盛之時、其光映射亞細亞公司大北電報局等洋房、石壁盡赤、英法兩租界之救火車、盡數趕到、即滬南閘北之華界救火車、亦多蒞至、紛同施救、機車首尾相接、北停至五馬路外灘、南停至新開河外灘云、

三省絲繭展覽會物品之徵求

總商會昨函江浙皖絲繭業總公所等絲業四團體、為江浙皖絲繭展覽會徵集物品、其函云、逕啟者、前奉孫總司令陳省長訓令徵集江浙皖絲繭展覽會出品事、業於本月十六日、據情函達、並附章則說明書等在案、茲又接上海縣知事來函、略稱案奉實業廳訓令內開、此次吾蘇三省物品、比賽各省出品之優劣、即於是乎見、吾蘇絲業夙本著名、近年逐漸改良、當更精進、特恐徵集不力、又或商民不肯應徵、反致優良之品、不見於會場、本年赴美賽會、蘇省即有此弊、該知事為徵集主任、即應督率實業局長及商農等會廣事搜求、善為勸導、依期送會、並飭該局會等如有關於絲繭改進計劃、一併送會陳列、毋得稍事因循、致與浙皖兩省相形見絀、相應錄令函達、即祈查照轉致各工廠遵照辦理等因到會、查此次江浙皖絲繭展覽會、為發揚絲繭業之計劃、實屬研究改進之深心、於國內外貿易上關係至鉅、希即查照前因、轉知貴同業如期選備精美出品、照章送至上海縣公署、以便彙運南京與賽、弗落人後、至為盼切、此致江浙皖廠絲繭業總公所、江浙絲綢機織聯合會、上海電機絲織公會絲業公會、

上海婦女之新活動

中國自有婦女運動以來、男女平等之聲浪、日高一日、教育平等、遺產承襲、婚姻自由、女子參政等口號、竟為新文化運動之口頭禪、然自五四運動以迄於今、倡者雖多、卒未成為事實、廣東政府於本月二十日通令各機關、一律加添女職員、以實行男女平等之消息傳來、上海女界各團體、莫不喜形於色、各界婦女聯合會、擬於本月內開會慶祝、女權運動同盟會、亦擬整頓旗鼓、努力運動、期男女平等問題早日解決、江蘇女子參政會、亦將有所表示云、

華界販土公司之進行

本埠華界、近日盛傳有李某發起組織新民公司、為各公團查悉、紛起反對等情、已紀前報、茲查該公司於某方面、尚未完全接洽妥當、聲言地方不反對則已、如朝有電至、夕即查禁、故各股東均不敢嘗試、連日傳說公司已經成立、尚屬不確、刻正在積極籌備中、況該公司與已成立之五福公司合併、目下將俟滬上輿論之態度、再定行止、該公司此次組織、對於開支、極主節省、其運土應用之小輪槍械等、均係前五福公司備辦云、

▲各團體代表會議通電反對　上海各團體代表會議、因見報載華界鴉片、又有復活消息、特開緊急會議討論對付辦法、公決通電各界一致反對、原電探誌如下、各報館轉全滬各公團各界人民均鑒、鴉片毒物、誤我神州、我國之受厄列邦、亦始於鴉片之戰、割地賠款損失之巨、故國人之對於鴉片莫不痛心疾首、前有別具肺腸者、條陳當局、設局公賣後以各界團體羣起反對、始稍斂跡、不料迭日報載、華界鴉片、又有復活之訊、並言從事實力運動預備公開、敝會議聞訊之下、不勝駭異、查鴉片久為厲禁、何可秘密公開、此事實行、不僅破壞烟禁、遺毒民間、抑且引起國際交涉、國家人格掃地殆盡、敝會誓為杜絕鴉片流毒計、保全國家人格計、不為威屈、不為利誘、用特通電、首先反對、務請各界一致奮起、同情表示、使此害人毒物、不再流行淞滬、一面切實調查、此項鴉片機關所在地、及主辦者之姓名、宣告國人、擯斥國民之外、以為後來者戒、臨電神馳、無任盼切、上海各團體代表會議主席董靈飛暨所屬三十七公團同人叩、(公平社)

典業銀行明日開幕

江蘇典業銀行、為擴充營業起見、特在本埠寧波路十號、設立上海分行、定明日(七月二十五日)正式開幕、昨已柬請官紳商學各界參觀云、

商埠公署擴充閘北馬路

合公務處酌定等級改築

商埠公署自接收閘北工巡捐局以來、對於市政措施、決從放寬各馬路着手、當以閘北地方市面日漸繁盛、往來車輛日多、街道每致壅塞、亟應修正路線、以便交通、爰經該公署於第一次參議會會提出議案、議決已成就之各繁盛馬路分五等改築、(一)六十尺、(二)五十尺、(三)四十尺、(四)三十尺、(五)二十尺、已令公務處擬程文、飭科繪具圖樣、規定等級、以便呈復候奪云、

春源里房屋糾紛之近聞

城內青蓮路春源里房屋糾紛、業已數月、經九畝地商界聯合會、邀請市公所救火聯合會、各派代表、兩次會勘、結果由市公所代表、主張將下層扶梯改為鋼骨水泥、大致贊成、當由市公所代表負責、轉致該房主四義公司、從速改建、但迄今匝月、尚未動工、詳情迭誌前報、茲悉該里沿青蓮路一帶房屋、將原有加高改為三層、後門改為前門、灶披改天井、該屋住客以勞工占多數、因房金關係、故一屋之內、住戶擁擠、如無灶披、則殊覺為難、對於火警、必將發生危險、

法總巡添派華捕市街武裝巡捕

法租界總巡捕房費沃禮總巡、前據菜市街商界聯合會報告、該處市面發達、近當發生匪徒持械搶刦、危害治安、影響商業、請設法維持等語、費總巡據報後、當以匪徒持械搶刦、實屬不法、除諭令偵探處上緊緝拿外、並飭大自鳴鐘巡捕房多派武裝探捕、在該處日夜巡查、以資保護、故日來菜市街一帶、已有武裝華捕十八人、分組往來巡查、極為認真、該處商民、以費總巡保護商業、莫不表示感謝云、

捕房取締汽車妨礙商店營業

公共租界總巡捕房袁立脫總巡、因據山東路商界聯合會報告、望平街一帶、有多數汽車、停留商店門前、阻碍交通、妨害營業、請予取締等語、經派探調查屬實、當即諭令該管捕房、從嚴取締、以維商店營業云、

羅店支路橋工尚未完竣

羅店支路測量建築、積極進行、不遺餘力、惟橋工方面、以工頭資本不足、各項材料、未能一齊購辦、致竣工稍遲、第一批工款、業經支付八百元、照其工程計算、實已過付不少、乃該工頭現甚竭蹶、周轉不靈、不能依照規定、兩埂完全竣事、聞擬懇商測量局、先予預支二批工款若干、以資周轉、該局為愛護勞工起見、已擬酌付若干、以冀工程早日完竣云、

蒲肇河緩期開工

蒲肇河之開浚問題、已經官紳迭次討論、各項手續亦已將次完竣、惟招雇工人、以時屆夏令、鄉人大半均在田間工作、不能不暫為轉期、聞開工日期須至七月中旬云、

警廳取締廣肇路草棚

淞滬警廳案據沈聯芳函稱、廣肇路產業、被王文運等三十五戶佔住、請為取締、嚴廳長業令四區二署劉署員取締云、

寶山市議會改選之結果

寶山市議會議員、半數任滿、市公所未能赴期辦理、由縣知事馮成、委任王樹基、浦維潤、鮑思信、金人鑑等辦理改選、定於七月二十日投票、已誌前報、是日第一區投票所設於寶山市公所、管理員徐亮熙、鮑爾允、陳其輝等三人、第二區投票所設於長興沙、管理員張鎬、孫念純、上午八時起至下午六時止、實到投票者三百四十三名、翌日即在城市公所開票、管理員季光周、鮑爾炎、周樹屏、蔣伯熙、孫理民、陳兆福、陳福青、俞仲森、金克市、朱竹軒、及辦選委員全體、到場參觀者、亦有四十餘名、自下午三點半起、至七點止、檢得有效票二百四十張、廢票百另三張、結果當選議員者、為陸懋德、鮑爾允、陳福青、孫理民、黃濤生、蔣延生、鮑爾亮、俞仲森、張寶生、顧芝衍十名、業由選舉委員照章榜示、並發通知書知照矣、

布業職員公會籌備會紀

本埠華洋布業職員公會昨日上午八時在籌備處舉行第二次發起人會議、到發起人及會員代表一百二十餘人、公推郭秀岩主席、陳清泉紀錄、首由主席報告一月來籌備經過、及收支賬略次即討論議案如下、(一)成立大會日期、由主席說明籌備委員會第五次常會會議決定八月三日為成立大會日期、但為徵求多數計、特提出今日發起人會議作最後之決定、經衆討論結果、對於八月三日舉行成立大會、一致贊成通過、(二)成立大會經費之籌措、由徐江樓方秉衡張涵雲李瑞昌等發表意見、經衆討論結果、議決普通征求基本會員、所有成立大會時之一切用費、由各基本會員担任、(三)徵集修改章程意見、議決於章程中增加基本會員、及每一商店由入會者員公推一人至三人為代表等三條、(四)經徐紹章姚主生趙世安湯錦文周郁文等先後發表意見、結果公決通告全體、努力征求會員、議畢經到會者認籌備費八十餘元、散會時已十一時矣、

內外棉工潮之昨聞

內外棉第三第四兩紗廠、昨報所載、雙方已各讓步、故有今日開工之說、惟昨聞廠方因悉該廠包探朱阿六與工會方面接洽、工人方面、附有條件、(一)不准無故開除工人、(二)不准雇用巡捕進廠毒打及拘捕工人、(三)廠方應向工人預備工資五元、故該廠昨忽提出、(一)取消上述三條件、(二)承認廠方開工條件、否則今日尚擬暫緩開工、昨日該廠包探又與工會接洽、未知能否妥協也、

地氈廠工潮昨訊

本埠恒豐永等十二地氈廠工人、自相率罷工後、當提出條件六項、向各廠主交涉外、昨日十二廠工人方面、推派代表攜同呈文、赴淞滬警察廳、及商埠督辦署請願保護、警廳及督辦署方面、因該項呈文、未蓋圖章、認為不合式、當將原呈卻回、聞工人代表回廠報告後、即開緊急會議、決定以工人等寄跡異鄉、舉目無親、圖章一時實難辦到、情勢迫切、只得不揣冒昧另行具函、呈明理由、并附同前項呈文郵呈警廳及督辦署、懇求哀矜工人境地困苦、寬格受理云、又聞昨日上午又有江灣模範廠、雁蕩路華昌祥同義昌等三廠、先後加入罷工、本埠學聯會學總會等團體、昨已派出代表、向勞資兩方、調查真相、以便出而調處、

絲廠男工要求加工資

本埠各絲廠自前次發生女工大罷工後、絲繭公所已議決一律增加工資而於服役絲廠之男工、則尚未經議及、現各廠男工、亦因生計艱難、向絲繭公所請求增加工資、業於昨日下午、由全體絲廠男工推派代表持函赴北山西路絲繭公所請願、原函如下、　公所諸公均鑒、敬稟者、近來滬上米價飛漲、百物騰貴、工人等所得工資、既難以養身、尤無以贍家、此種苦痛、諒諸公所能洞悉、乃竟未蒙予以救濟、殊為焦慮、前次各絲廠女工、亦因生計艱苦、一致罷工要求、卒達增加工資目的、而吾等安分之男工、反均抱向隅、此種辦法、豈得為平、為此專函奉懇、並派代表面呈苦衷、尚乞俯鑒下情、酌予加增工資、俾維生計、不勝　禱之至、肅此奉懇、敬頌大安、全上海絲廠男工謹啟、

酒行攙用火酒被獲後之處置

上海縣警察所稽查張慶濤、在閘北胡家木橋查獲某行以火酒攙入梁燒、當將被攙之酒五甕、連同店夥一併帶入警所、已誌昨報　茲悉熊所長以該稽查並未奉有公文、而前亦未來所報告、而胡家木橋係屬淞滬警察第四區範圍、該稽查逕行逮捕、種種不合、除呈請縣長將解來火酒暨店夥一併解往烟酒公賣局照章罰辦外、該稽查辦公不合、聞將嚴加懲辦、以杜流弊云、

民生債券局保証金糾葛案

本埠白克路普濟民生債券局、自實行停頓結束後、工部局即通知該局、領取保証金一萬四千五百兩、須驗繳當局之收據、嗣因該局此項保証款、係由郭建侯君拿出、現郭某已向工部局聲明原委、當局表示要由上海總商會會長傅筱庵証明、即將款交郭領、聞傅氏不願過問、郭某因借款時、均由該局葉惠鈞君擔任、最近將提起訴訟、向葉追索云、

青年會今日汽艇旅行

四川路青年會參觀團今日午後二時、參觀龍華上海水泥廠、已雇定汽艇、備遊黃浦江際茲炎夏、誠消暑之一法、船中備茗點、額定三十名、每位需費洋一元、聞尚有餘額、欲加入者、可於午前至該會報名云、

五卅喪葬籌備處會議記

五卅喪葬籌備處、昨日下午四時開各團體代表會議、到商總聯會成燮春、學聯會馬懷楷、牟正國、學總聯會林鈞、總工會萬永卿、李瑞清、工程師劉士騎等十餘人、林鈞主席、討論建築烈士公墓之投標問題、主席略謂、籌備處前次登報召集投標、計投標工頭十三名、經衆審議結果、以王法記、新益記、嚴永興三廠為可以接洽進行、本月二十日、經代表成燮春及鄙人等四人調查該三廠情形、當須請衆議決、以資辦理云、嗣經成燮春劉士騎相繼發言、議決當將新益記嚴永興二廠保証金退還、待本星期日(即二十五日)重行詳細審查嚴永興、及王法記兩廠後、定於下星期一(即二十六日)正午九時繼續開會討論、主席表決通過、議畢散會、

泰隆洋行訴民生傘廠案堂諭

英商泰隆洋行、在公共公廨訴民生傘廠、及顧孝恒等一案、前經關讞員與英包副領事陪審、判決、迨包領升調去後、原告律師請求復訊、遂由英馬副領事陪審、即與關君對於本案意見各別、致案懸迄今尚未判決、茲悉此案業經關馬兩君、將堂諭宣布、惟仍意見不同、各就所判、且措詞冗長、爰先錄華文堂諭如下、

本案前於民國十一年一月、經本會審官暨陪審官包領事、決定被告傘廠所有股東、對於該廠之債務、應按照上海合夥習慣、以所得股額為負責之標準、當經判決在案、嗣原告律師、於十二年九月、提出請求、復於十四年十一月令兩造律師對於未經註冊公司股東之責任問題、依據大理院四年上字第一五四三號判例、又七年第八二三號解釋例、又二年上字第六四號判例、及上海習慣重複辯論、再行核判在案、嗣由兩造律師於歷次堂訊時詳細辯論、並由兩造律師各邀証人到堂作証、現本公堂對於本案所應決定者、即被告傘廠之有力股東、對於該廠之債務、是否以所執股份之多寡而分担其責任、抑對其他無力股東、仍須按照股份代任償還之責、原告律師於辯論時、駁舉大理院判例、多則如三年第二二二號、四年第二二三二號、二年第二九二號、三年第五五零號、四年第五八號、四年第一五四三號、四年第二○四一號、四年第二零九八號、四年第一七三九號、四年第二二四五號、及六年第六四四號等條、主張被告傘廠之有力股東、應對無力股東或逃亡者、按股代負償還之責、並謂本正會審官、包陪審官、對被所援用之大理院判例、未能証明、悉果其明悉前此堂判中當不致有此決定、又提出其他會審陪審官與官前此所判決之各案、其中最顯明者、厥惟泰隆洋行訴穆景廷樂松榮一案、均係根據大理院之判例主張、被告傘廠有力之股東、因代無力或逃亡之各股東擔負按股償還之責任、又稱被告律師所提出之上海習慣、係屬不合情理、倘竟根據該習慣判決、則中外商業之命脈、勢將因此而感受莫大之打擊、等語、被告律師則謂大理院判例、并未根據臨時約法或憲法、由立法機關通過、故祇應認為條理、不得認為法律、現時中國之民法、既未頒行、則自應根據習慣法以判決本案、并謂此項習慣、業經本埠著名公團之代表十七人到案証明無誤、此十七人均係在滬經商多年、富有經驗者、其所証明之習慣、自應認為成立等語、查本公堂於民國十一年一月、宣布堂判之前、早將本案情形詳細審核、確認合夥營業之股東、所應擔負之責、依照上海向來之習慣、祇負按股分擔之責、并認此種習慣、并不違反何種法律、且以公司條例第六條之規定論被告傘廠本亦可認為有限公司、因該廠組織之初、曾任上海縣公署註冊依照公司條例施行細則第八條之規定縣公署即為有限公司、亦無不可、顧本公堂當時所以未遽認其為有限公司者、不過以其註冊手續、尚未完備酌量情形、判令被告傘廠之股東依照合夥負擔、負清償合夥營業債務之上海習慣、按股分擔無限責任、此項堂判、早經宣布四年有餘、此外本公堂對於合夥營業依照上海習慣判決合夥員、按股分擔責任之案件甚多、即最近本年一月十六日英商天祥洋行訴宏成號陳閔生等一案、亦判令各合夥員按股分擔清償責任、中外商業并未因此判決、發生何種影響如原告律師所言之甚、原告律師又援引其他公堂前次所判有力合夥股東代擔無力合夥股東、或逃亡者之償還責任之判決、以証其說、不知前此雖有似此之判決、但當時對於習慣一層并無提出者、或雖偶有提出而未經充分之証明、自不能以彼例此、今查本案被告律師所提出之上海習慣、依照二年上字大理院判例第三號之規定所謂習慣法成立之四要件、業經本埠商業公團代表到堂證明、恰與該判例所載四要件完全符合、自不得不認其成立、原告律師又謂大理院解釋例七年第八二三號、所以規定未註冊公司股東、應依合夥習慣按股分擔其無限責任者想係該判例確定時未有股東無力或逃亡之問題發生、故始有此確定、此純係臆測之詞、自難容其成立、總之本公堂並非不尊重大理院判例而抹煞原告所辯論之理由、祇以於此民法尚未頒行之際、(若依據已頒行之法律、則僅有商法內之公司條例第二百四十八條對於公司執行業務之股東發起人董事監察人、不照期限註冊、及不註冊為開業之準備者、有應予科罰之規定而不及於未執行業務之股東、)依據二年第六四號大理院判例之規定、凡法律無明文規定者、先應依據習慣法、必至無習慣法足以依據時、始能依據條理、即大理院亦依此公例以為準則、換言之始能依據大理院判例、因大理院判例例言中、固已述明判例、均係節取大理院所頒裁判文之原則而成、故祇能認為條理也、至於本案即假定被告律師所提出之上海習慣、不能成立、悉依大理院判例以為判決、則三年三月上字一零三號判例、規定民事合夥除有特約及例外情形外、股東對於外部只負分擔義務、不負連帶責任、大理院解釋例中、對於未註冊公司股東之責任、并列有專條、即本公堂本案前次堂判所引七年第八二三號之判例、該判例中故意商號由數股組成名為公司、而其實并未履行法律上程序者、自應認為合夥、其股東依一般合夥習慣自係分擔(非連帶)無限責任之規定、既有非連帶三字之標明、合夥員對於合夥營業債務之責任、自以按股分擔為限、既有依一般合夥習慣之字樣、自應依照習慣處斷、甚為明瞭、且此項判例產生之時期、較衆原告律師所援引各判例產生之時期為最後、依據五年六月統字四六零號判例之規定、凡判例有岐異者、應以最近之判例為標準、故即置上海習慣於不論、而專論大理院判例、被告傘廠之有力股東、對於該廠之債務亦祇以按股分任為限、未便判令擔負其他無力償債股東之責任、若就事實情理而論、則被告公司當時確已遵照有限公司法定手續、向該管官廳註冊發生他種障碍、致未能完成其程序、而該公司營業之失敗、與其註冊不成立、無何種關係、原告之與被告公司交易往來、固明知被告公司為有限公司、被告公司萬一失敗時、必將蒙受損失、早在原告臆度之中、前次已準情酌理、依據上海習慣、及七年第八二三號解釋例、判令被告按股分擔無限責任、容再令其負擔法律習慣以外之責任、殊非情法之平、以此種種理由、故本公堂對於本案仍應維持原判、原告律師之請求駁回、此判、

妨礙清鄉進行之查究

江蘇全省清鄉局總辦沈同午、近以各處每有人民、聽信種種謠言、對於清鄉要政、誤會阻撓、妨礙進行、是以刷印布告、照清鄉要旨詳細聲敘、俾衆週知、業已分發各屬實貼、松太清鄉專局危兼駐辦、同時並奉沈總辦訓令、略謂清鄉事宜、為期甚迫、亟應積極進行、如有不良份子、故意散播謠言、煽動地方人民、出而阻撓等情、着令查明拘究、以儆效尤等因、危兼駐辦、即於昨日除將此項布告頒發曉諭外、一面又飭科錄令轉致松太兩屬各縣清鄉分局、一體遵照　督令各區長各所長、切實辦理、毋稍遲延云、

滬甯車乘客跳車跌傷

昨日(念三)滬甯路由滬開甯之三號早快車、行經鎮江龍潭間、有一三等車內乘客某甲、忽從車上躍下、致跌傷頭部等處、受創頗重、當經停車施救、將其抬至車中、帶往龍潭站、轉搭下行車送至鎮江鐵路醫院療治、未識有無性命之憂否、

强盜戕傷事主案判決

滬城九畝地楊子芬、於本年正月初、被盜搶刦、並戕傷事主、嗣由警廳緝獲馬鴻森車正福王秉福三名、解送地檢廳訊辦在案、茲悉此案業經該廳預審明確、起訴同級審廳、辯論終結、昨奉推檢兩官、開庭審判、命提馬車王三犯至案、略詰一過、當庭判決該犯等强盜罪成立、着各監禁六年、判畢飭押、聽候執行、

沙船遇風溺斃人命

溫籍沙船金海安字號、於前日由溫裝載木料樹植、駛至靈甸港卸貨、詎行經橫沙左近、忽遇暴風、致將所裝木料等物、被風吹刮入海、幸該船老大暨水手等竭力挽救、得免翻覆、而水手孫成珍因被浪激沉、慘遭溺斃、昨日該船進口後、即呈報水警當局、請予令飭撈覓屍身、願出酬資云、

尋玩笑跌傷致死

閘北恒豐路協豐絲廠所雇之管門紹興人金文學、年已六旬又三、性喜玩笑、本月初十夜、與借住該廠之同鄉李志賢、在廠外乘涼、互相戲謔、被李推跌倒地、磕傷頭顱、當送寶隆醫院、經醫生驗得傷口受風腫脹、勢甚危險、延至前日下午、症情加重、醫生命舁回、至廠前已氣絕、因將屍送日暉港紹興會館、一面由死者之子金炎報告四區一分所劉署員、昨飭十一圖地保報請檢察廳派驗、再行核辦、

寄放炸彈案判决

匪徒甯波人黃長林、因於本月八號將炸彈一枚、寄放於海甯路鴻安里許阿寶之水菓攤上、被許察悉、報捕將黃連同嫌疑犯張阿治、一併拘解公共公廨、訊押候查在案、昨由公堂復訊、即據包探馬孝治上堂奉明前情、並稱被告黃長林在捕房已經承認此項炸彈、是伊所寄、錄有供單、惟第二被告張阿治、則稱與黃並不相識、對於該案完全不知、遂將炸彈及供單呈案請究、經邵襄讞向被告等訊供之下、遂商之英惠副領事、判決黃長林禁錮西牢五年、期滿遞出租界、張阿治控案註銷、着即開釋、炸彈捕房帶回銷燬、

習藝所展覽會之新消息

本埠南車站路普益習藝所成績展覽會、已於本月初八日開幕、會場陳列、除該所各科出品及半泉書屋之書畫古香書屋之拓碑外、並有南北高尚游藝表演、藉娛來賓、茲悉為增進興趣起見、特令燄火部振作精神、趕製新奇創作之大套燄火、准今晚施放、並由燈彩部於味根草堂佈置活動神話佈景、影戲准映明星公司之七海一婦人新片、又聞有滬上名花加入會唱、門劵有贈品者大洋五角、持有該所贈劵者、僅取小洋一分五分、又有每本十張之特劵、售價祗取每本一元云、

拒毒月刊第三期出版

中華國民拒毒會刊行之『拒毒月刊』第三期、已于昨日出版、內容有該會名譽會長、唐紹儀之『談片』、該會副會長趙晉卿之題字、黃嘉惠之『中國青年與鴉片』、朱宮夫之『上海之烟毒問題』等作品、並有『歐陸烟害』、英蓉吟『談屑』暨歡迎丁文江總辦時之銅板照片、每冊仍售洋六分、並歡迎出版界轉載、以廣宣傳、又聞該會議定十月三日至九日為全國拒毒運動週、第四期將特刊『拒毒週專號』、發表一年來該會所得之全國毒況、建議拒毒運動辦法、加印三萬份、以便分發全國各界云云、

潘大昶製革廠被盜

城大南門外江陰街興業里潘大昶製革廠、前晚十時許、各夥友正在門外納涼之際、突來口操北方口音之盜匪六七人、闖入店堂、袖出手槍、嚇禁聲張、並有三匪在門外把風、將門外各夥友驅入店內、禁閉一室、各匪即在內肆行搜刦、計被刦去鈔票洋一百三十一元、現洋二元、小洋九十八角、十一年新角一百零四角、金戒六只、金耳圈一副、金鐲片連同金鍊條一副、夾金表一只、金挖耳一支、包金鐲一副、一併攜贓揚長而去、事後由店主於當晚一時始行開單投報該管二區二分署、牛署員聞報、立即督同宋巡官及警長馳往勘緝、而匪已逃逸無踪、除向該事主詢明各盜面貌口音服式、據情呈報嚴廳長、遵令所屬各局署所隊、一體嚴緝務獲解究云、

行竊送命

▲江西人王錫康、(即王洪興)前晚八時半、與杭州人錢正高、同至虹口蓬路十八號門牌日本商店內、用對買術竊取值洋一百五十元之綢緞一疋、攜贓而逃、該店某日人隨即追出、大呼盜匪搶物、由附近一百九十九號華捕聞聲趕來拘拏、因王等猶奔跑不已、該捕恐被遠颺、故即開放手鎗二響、將王擊傷倒地、始得擒獲、而錢亦被包探譚國富帮同追獲、帶入美捕房、捕頭飭將錢收押候究、王送同仁醫院醫治、奈傷及要害、未幾斃命、該院知照捕房飭探將尸舁入斐倫路驗尸所、昨午爰請公共公廨鄧襄讞、會同英惠副領事蒞所檢驗之下、升座公位、捕房並將錢帶案請究、據尸妻王李氏供稱、渠係與王錫康姘識、死者生前做夏布生意等語、中西官驗明飭屬先行棺殮、錢正高押候解廨訊核、

私藏軍火

▲法捕房特別機關探目任水揚、金九林偵得法新租界貝勒路王佛寺內有私藏軍械等情、爰於前日稟明西探長偕同十號西探、前往搜查、至天井水缸底下、藏有黑色手槍一支、子彈五粒、利刃三柄、當將該寺住持僧通如、一併帶入捕房、經西探長詰訊一過、諭令退去、昨日傳至法公堂請究、被告傳不到案、中西官判候飭傳被告到案再核、

放火圖賠

▲胡月波住居新閘路南林里內、家無長物、保有火險千兩、前晚圖賠保欵、預備縱火、被鄰居覺察、報告四區一分所、經倪署員派警將胡逮案、吊到火油四桶、油浸報紙兩網籃、及破被敝帳等物証、研訊一過、供甚支吾、飭解司法科轉解本廳核辦、

男孩迷路

▲江北男孩袁金六、年九歲、赤脚無衣、下穿花格子破袴子、在法租界迷路、為捕查見、帶入捕房、昨送法公堂請示、詰之該孩言詞含糊、判送堂留養、候家屬認領、

强盜搶劫

▲滬西德定盤路一百九十號門牌德和烟紙店、於前晚八點二十分鐘、突來盜匪六名擁入、三盜各執手槍、操江北口音、向店夥人等、嚇禁聲張、遂將帳檯上鈔票銀洋三十元、雙角一百枚、銅元三千另四十文、搜刦圖逃、當經該店所居之親戚婦人曹吳氏、狂吹警笛、並與店夥李瑞明在後尾追、致被盜匪連放手鎗五響、彈傷氏之左手臂、並李之小腹、受傷倒地、迨該管靜安寺捕房聞警、立飭通班中西探捕、前往兜拏、盜已遠遁、遂將受傷人等車送紅十字會醫院救治、一面查勘被刦地點情形一過、據情歸稟捕頭、飭派探員緝逸盜解辦、聞李瑞明之傷勢甚重、有性命之虞云、

法界火警

▲法租界大馬路、東自來火行街口、第四百九十七號門牌某洋貨店、於昨晨三點三刻時、樓下不戒於火、當由巡捕查見、報告救火會、立驅皮帶車到場救熄、幸未蔓延、後由捕頭飭偵前往調查火情再核、

公廨民案

▲昨晨公共公廨、訊理民事訟案、併誌如下、

(一)孫復泰延包仁律師、控周開映欠銀案、堂諭被告請求改釋交保不准、

(一)劉肇德延朱荷華律師、控邵永裕等欠房租洋案、堂諭被告逃避、准將該屋內器具發封備抵、

(一)元康皮號控胡錦才欠欵案、堂諭原告律師聲明前次未能到庭理由、尚屬充分、免予處罰、被告抗不遵判、着飭到案執行、

(一)朱燮記控汪義根欠米洋及借款案、堂諭被告傳喚不到、証明原告借據、應判令還原告積欠米洋十三元、又借款九十元及息五元四角、

(一)周元勳控朱步驥欠房租洋案、堂諭着被告於夏曆七月初三付給原告洋十八元、並堂費五元、如再違延、立即提案執行、毋須原告到庭請求、

(一)陸蔭甫控王國祥不付懸欠案、堂諭再傳被告仰案候訊、

(一)邵挺如控林民德賬欵料貨案、堂諭被告王國衡之欵、仰理賬員再行理楚、具報候核、

冰淇淋

請飲美國凡而佛冰淇淋為暑天最宜既清潔又美味

每盒十二塊洋二元　每塊洋二角　每六塊洋一元　每杯洋二角　杯裝

電話通知隨時可送

▲總發行所　四川路八十五號　電話中央五二八五

▲分售處　霞飛路五六五號　法界沙利文　電話西四六○　九　靜安寺路一二八　凱立文糖菓餅　電話西四八二七

工商

大光公司雲紗售清

南京路香粉弄對面、大光電器公司、今夏增設雲紗拷綢部分、營業甚爲發旺、茲將落令、而該公司所有雲紗拷綢、均經售清、連日前往接購者、日有數起、足見盛況、據聞電器品等、推風扇銷路爲獨旺、他若吊燈、亦不在少數云、

愛蘭漢百利奶粉暢銷

廣東路四十號、愛蘭漢百利公司、在華設立多年、專售對於育兒食品用具等品、爲最稱完備、對於醫藥上有種種藥片、及吸乳等器甚夥、陳列該公司、任人參觀、并有奶粉一項、爲該公司特品、依嬰兒生後程序製定、以供哺哺、因嬰孩自二歲之後、消化力逐漸更變、故該公司將奶粉分作一二三號、按兒童年齡配定、其效用頗受社會信任、曾得榮譽獎勵書甚夥、營業益形發達、本外埠藥房及食品店均有代爲經售云、

華醒公司將開幕

華醒烟草公司、爲海上巨商所組織、資本巨厚、規模宏大、現內部各種製烟機等、均已裝置工竣、自採用上等國貨煙葉、精製五獅牌、文虎牌等十支裝香烟、氣味芬芳、烟絲金黃、洵爲國貨中之上品、聞不日、即可發行云、

眞利公司經售靈藥

南京路A字九號、眞利公司、經銷歐美著名藥品、聲譽卓著、茲因天時炎熱、虎立拉霍亂等時疫症盛行、一經傳染、危險萬分、特由英運到一種預防虎立拉聖藥、名曰(萬類谷)、此藥係二十世紀中之最新發明物、前因救治印度小呂宋等處、患虎立拉者、而得名、(按當時印度小呂宋虎立拉盛行之時、每日死人以數百計、幸賴此藥救治、得能撲滅)、是以年來行銷歐美、頗著盛名、其功效之大、誠所意想不到、且此藥對於已經傳染者、亦生同樣效力、該公司今爲濟世普及起見、定價格外從廉、每瓶祇售洋七角半、並爲廣佈計、特行招請本外埠經理、凡願經理是項藥品者、逕可函致該公司接洽云、

銀幕

萬花宮將加映影片

法租界杜美路古拔路口萬花宮、自開幕以來、游客甚爲擁擠、因其場地寬大、空氣清鮮、涼風徐來、大足祛煩消暑、而場中所演西洋戲劇、服裝艷麗、佈景新奇、情節亦離奇恢詭、雖不懂西文者、亦能一目了然、至音樂之優美、跳舞廳之寬暢、大餐冷食之清潔衛生、尤爲別家所僅見、誠海上唯一之納涼勝地也、刻聞該宮爲滿足華人意興起見、將於每日七時起、加映中國最有價值之影片、俾不喜看西洋劇者、不致落寞云、

電音

開洛今日播音節目

開洛公司無線電話、播音台今日下午四時至五時、敦請中華郵票會會長、周今覺君演講、「集郵之利益及趣味、」即晚七時半商情、新聞報告後、播送顧增壽君三絃拉戲、計有「武家坡、」「三娘教子、」及小調多套、該台將於下星期一起、每逢星期一二四六、下午九時及十時、均有唱片播送、以資聽衆消暑云、

出版

禮拜六報第五期出版

禮拜六報、已出四期、內容極佳、銷數亦旺、本期更爲精彩、皆百讀不厭之作、愛讀該報諸君 向西門翁家弄廿九號定閱云、

袖珍攝影良友出版有期

南京路廿號中國攝影學會、爲增進國人攝影智識起見、特請攝影專家、林澤蒼、高維祥兩君、本其經驗、編著「袖珍攝影良友、」并新發明「露光計時儀、」及「平面測距標」、闢攝影界新紀元、均附贈送、聞現已印就、正在裝訂成本、可在該會索閱、每本售洋二元、會章函索即寄

醫林

痧症即霍亂之原因

江少耆

霍者揮霍、亂者悶亂、病起倉猝、變動不安之謂也、細考方書、從無痧症之名、惟乾霍亂有俗稱絞腸痧者、是世俗之有痧、殆不知起於何時、從前此症極少、故方書皆略而不詳也、迨至明末崇禎兵荒之年、其病漸盛、自北而南、有朝發夕死、夕發朝死、此皆毒氣內伏、所患最暴、亦有不及服藥而死者、其實即霍亂耳、非另有痧邪也、茲將五運六氣天地運行之道、而細參之、此症多起於春分以後、秋分以前、少陽相火、少陰君火、太陰濕土、三氣合行其政、故天之熱氣一動、地之濕氣上騰、人在氣交之中、或多飲冰果、壅塞胃氣、或坐臥風涼、鬱遏經隧、再加天地惡毒、異氣蒸淫、由口鼻傳入中道、升降失司、遂成霍亂之病症也、故每多心胸脹悶、腹中絞痛、或如板硬、或如繩縛、或如筋吊、或如錐刺刀割、甚至欲吐不吐、欲瀉不瀉、或四肢厥逆、面青脈伏、或遍體壯熱、面紫脈堅、病勢糢糊、但與生黃豆或白礬嚼之、覺香甜者、是霍亂也、急以鹽一撮、用火炙透、以熱童便和服、少頃得吐下、而氣通矣、或以製香附搗爲末、和熱童便服之亦妙、設或生黃豆與白礬試之、不見甜味、便是風溫、濕溫、暑溫、溫熱、溫毒等症、當察所感何氣、傷及何經、按法治之、若籠統認爲霍亂、刮痧針炙、其貽害可勝言哉、

春秋社施送痧藥水

霞飛路寶康里五六號、醫界春秋社、發行醫刊、頗受社會之歡迎、近鑒於時疫流行、危險殊甚、因特施送極靈痧藥水、以濟貧民、往索者不取分文云、

筆記

紀盜頭陀

邑夫

十年前夏、泰興忽來一頭陀、貌獰惡似羅刹、裸體赤足、行烈日中、略不畏暑、手持一鉢、審之銅製、重約五十餘斤、頭陀弄之若無物、市人爲之咋舌、夜赴城北清涼寺打坐、徵缽殿上、寺僧畏其兇頑、議驅逐之、移缽不能動、增至二十餘人、始提寸許高、乃大驚疑、亟謝過加優禮焉、頭陀笑謂之曰、鼠輩、有何膽力、敢向乃師頭上動土、不然、踏汝寺使平、直頃刻間耳、若不小試其技、汝輩必不信、言畢迅握拳擊殿前石柱、柱爲之移寸許、屋瓦震震有聲、寺僧益恐、羅拜其前願奉爲師、供驅策、頭陀曰、余慣於雲遊四方、豈甘永留此間、毋溷乃師事、但去去、寺僧暗喜其不能久留、侍之益厚、頭陀居之月餘、晝則持缽往來市中、擇肆之富足者、置缽櫃上、強之捐若干鏹、與之則取缽去、不與置不顧、終日不言去、人厭之、而無如之何、強者乃遣捷足走遠方、徵精於武技者來與之較、皆不敵、踉蹌去、頭陀益豪、肆無忌憚、甚至居清寺挾妓飲酒無虛日、一夕酒微醺、踱寺門外納涼、時斜陽銜山、蟬聲起樹杪、犬吠嘈嘈、若見生客者、不覺信步尋聲而往、寺東籬落間果見一乞丐仰面臥、形容消瘦、叱之起、問曰厭狀若此、殆欲行竊耶、去休、否則莫怪貧道拳下不留情也、遽伸掌推之、觸肉作奇痛、頭陀知有異、不敢輕覷、欲乘其仰臥時飛腿死之、乞丐若不覺、猶闔目睡、頭陀喜、腳跟甫起、而人已仰顛數十步外、頭觸石而暈 乞丐趨寺僧縛之、送之官究治、一訊即服、蓋爲健盜陳七也、初陳七少時、家富有、世代居玉環以武術稱、然爲人皆極謙愿、從未有武斷鄉曲、且以此垂戒子孫、有不能守者、皆不之傳、恐不肖子孫藉以作惡也、迨七父敏樂頗盛極一時、建演武廳、專授拳術、四方聞風來學者踵相接、敏樂選擇徒甚非常嚴酷、百人中僅得一二焉、而七亦在展拆之列、斯時蓋敏樂已早知此子長必不肖、其目光爲何如也、當時七既被拆、輒向暗隅中私窺自習、不三年技大進、其父尚不知也、七技成不慣家居、遂走遠方爲盜、交接多綠林中人、犯案屢屢、敏樂氣病死、家產蕩盡、七自知不容於官、更名遁跡空門、欲遮人目也而所爲仍如初、未嘗稍改、曾在太湖中刦官船、盡殺船中人、取其財、聞此官船卽乞丐家眷、方赴任卽遭非禍、上司震怒、而七終不獲、幸乞丐年尚幼不隨父之任故得免、長始知之、誓死報仇、畏七勇不敢近、乃去學少林拳、覃思力習、數年技駕七上、遂蹤跡七所在、變姓名僞爲乞丐服、七果不知墜其術殲焉、一邑稱快、乞丐仇既復其向人言如此、問其姓名不答、

邑夫曰知子莫若父、君敏樂者可謂善知子矣、而卒不能教化之、使爲盜賊以死、可哀也矣、

小說

偵探小說 綁票案(續)

第十五章 爛鼻頭難逃一死 張鐵拳手縛盜魁

張枕綠

還有一個極標緻婦人、也隸着捉進去了、一時觀看閱[illegible]在路上、跑來跑去、魚貫似的連絡不斷、彷彿強盜只在他前後左右、所以膽細的人、都關着門、不敢出來、原來被捉的強盜、不是別的、就是人中怪、極標緻的婦人、不容說、就是十三太太、而捉強盜的、也不是別的警察們、卻是張鐵拳哩、因爲這日下午、卻君先招張鐵拳住在爛鼻頭隔壁房裡、當飛天虎和人中怪進來、張君便要動手、轉念萬一失着、不如不做、隨即看見飛天虎帶着爛鼻頭出去、以爲街有人中怪在、便先捉了他罷、這時聽聞人中怪、強迫十三太太取出銀子、正在兩下爭論、趁進房裡、趁個不防、把人中怪緊緊向背後抱牢、人中怪回頭一看、知道自己不是對手、也沒怎樣掙紮、旁的探子們、都跑弄來、加上鋼鍊、便帶同十三太太、前推後擁、送到廳去、這時卻君自然已經知道、卻自一面走、一面探聽六更君的去處、初時六更立在飯店門前、也經化裝另一副面貌、他一見爛鼻頭、跟了飛天虎出去、便一路尾隨着、這時人家都已起燈、在街道熱鬧去處、當然燈光也亮些、到了人家寥落、行人稀少所在、天上又沒明月、萬籟無聲、跟在後面、委實不很容易、正在這時、隱隱地看見一宅房子、飛天虎立定了腳、對爛鼻頭說道、自以爲聰明、處處瞞着我、帶了一百萬銀子、騙了十三太太、一同來滬、什麼不在我們肚子裡、你謊說住在督軍府裡、我卻從酒樓下來、暗中差個人、跟着你走、知道你住在飯店、卻拿督軍府做牌頭、來嚇誰呢、現在也不要你怎樣那樣、只少一百萬交付出來、公子便在這裡、便放他和你同去、說着敲了幾門、果然有個嘍囉、應聲帶着公子、出門相見、公子這時、彷彿從無期徒刑中、突然碰到皇恩大赦、一見爛鼻頭、眞喜歡得要哭出來、飛天虎道、且慢喜歡、隨將爛鼻頭這次到滬、這樣那樣、一古腦兒、統統說一遍、公子聽到這裡、總算個漱漱的吊下淚來、飛天虎安慰道、這不能怪你、你照舊住着就是了、掉頭問爛鼻頭道、你沒話嗎、原來爛鼻頭、心思最毒、膽魄極小、他在飯店裡、一見飛天虎的手槍、卻已魂不附體、跟了出來、到了這時、更不容說、目不見、耳不聞、他還昂壯之軀、早已物不由主了、

象棋殘局

▲象局叢存三編

（第二局）旭日東升

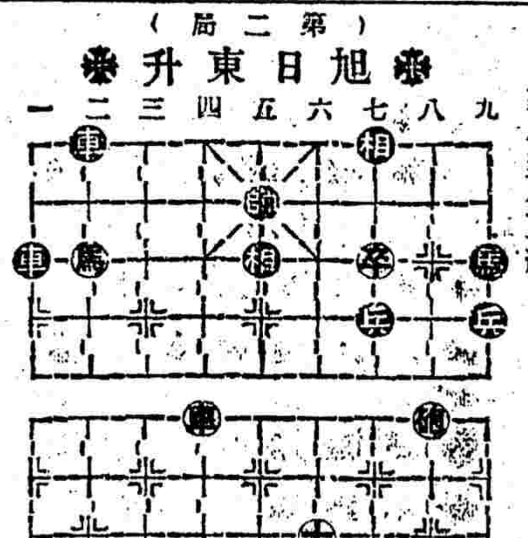

着法紅勝明日披露

▲昨刊象局集錦(第三局)變觸爭持着法正和披露

炮三進四　車五平七　卒二平三　炮九退九　車四進六　炮九平六　車四進九　將四進一　車四平六　將四退一　炮五退七　將四進一　相一退三　和

(正誤)昨刊是局三六路之紅炮係在三八路上

象棋討論

(一)揚州地官第張毓英先生來函

(上略)貴報提倡象學、具隱保存國粹發揚國技、無任欽佩、惟散載報端不易收藏、且一有散佚、無從賠補、不如刊行象棋雜誌、月出一冊、依類編次、最便檢查、將來冊數既多、亦可分類裝訂、俾成專書、傳諸不朽、至內中條目、鄙意擬分六類、(一)名手對局、將歷年積存之稿、及目前各名手所着諸局、擇尤選錄、惟每局着數須限在七十着以外一百二十着以內、太多則閱者易厭、太少則漏着必多、蓋以七十着論、每方不過三十餘着、如再不足此數、則必一二十着、但果有精警之局、亦可破格收入、不拘成例、每局又須圈點妙着、末附評語、以醒眉目、而增興趣、(二)秘本舊譜、凡係坊間不易覓到、無論刻本抄本、皆按期登載、免致湮沒、(三)校定舊譜、無論象棋自局譜、橘中秘、本未盡善、及刊刻訛誤、可議處甚多、卽梅花譜刻本、校之舍間抄本、異同處亦不少、皆須一一詳功更訂、校勘擇善而從、俾成完璧、(四)同志通訊、卽係貴報討論一門、凡關研究、附稿皆入此類、(五)象戲叢談、凡係傳聞目見遺聞軼事、瑣話趣言、無論中外、皆廣搜羅、藉資談助、(六)會員名錄、凡別號住址、籍貫職業、詳細載入、以便通訊、併聯絡感情、卷首另列象局全圖指示、行着以便初學、至刊行定價、不可太廉、太廉則人不重視、價卽稍昂、眞好者亦必不吝、鄙人前年刊象棋萃錦一書、初擬贈品、後恐人視同耶揄、乃改定高價、蓋凡物必出自價購方肯珍惜、此是普通心理、編後此書雖未盡售出、實因內容缺點太多、此見終不謬也、鄙意雜誌出版、銷路不廣、可先於貴報宣佈此意、俟定閱者稍多再行刊印、未爲不可、若材料一項、不患不夥、如第一第二兩項、不過略費編排之力、卽以舍間所藏、足敷兩年之用、將來可悉數奉贈、況貴處積存必多、此外可云用之不竭、第四項至第五項、隨時酌登、第六項更不成問題、惟第三[illegible]路皆可不患此外更迎刃而解鄙人夙有此志惟以棋術尚劣僅可提倡不能親操選政、爾海內篤嗜此道暨久不懈者惟執事一人且象學湛深又處言論機關、見聞既廣同志亦多此項照千非君誰屬且象棋原不異圍棋但以刻譜太少致三十年外名手卽已無傳誠可深惜故鄙人於棋稿及象譜凡評秘者皆願公諸同好廣爲傳布不欲私爲已有或轉散失使前人及諸名手苦心與一已收藏否苦同致湮沒今致勸執事刊行雜誌亦是此意乞將此函登之報端與海內共商幸甚(下略)

(二)常州呂誠之先生函稿（二續）

我國象戲起源甚早而象棋譜之散佚者亦甚多苦爲俗冗所牽未及一事鉤考然卽 貴報設立象棋一門以來四方君子之通函及著述觀之已可見其大槪矣嘗橘中秘一書舊但知爲明崇禎間物近讀顧君鑑秋所撰象譜叢談乃知別有一言全局之書名金鵬譜成書遠較橘中秘爲早卷帙遠較橘中秘爲多得此說後覆觀橘中秘序例則序所云多所發明更以新意點綴暨凡例二三四九十諸條均足爲其根據舊象譜之證而其書中解語足證明其有所根據者亦其多又凡例第十一條云全部四卷一卷二卷全局三卷四卷殘局卷帙並無舛錯夫全書局數目錄既已詳列凡例中何待更爲聲明所以必更聲明者蓋正以其系刪略舊象譜而成而卷帙遠少於舊恐人覩其少而疑其有闕也此尤顧君之說之堅証矣弟藏有象譜殘局數種刻本甚劣記其一種首葉亦署有金鵬變法四字此等刻本雖系坊賈所爲題署亦必有所承惜久置未能中一時未能檢得暇日檢出又可爲顧君之說添一証據也又橘中秘卷首歌訣稍涉玄機亦藏之顧君謂其鈔襲橘中秘恐按此項歌括凡坊刻象譜幾於無不載之其爲輾轉相襲無疑然必推求其朔則其爲物亦尚在橘中秘以前非撰橘中秘者所爲也何則此項歌訣計有五則當頭炮一士角炮二飛炮三象局四破象局五是也以橘中秘著法核之祇順炮列炮諸局可云與當頭砲歌訣相合右炮橫車破象局等可云與破象局歌訣相合士角炮局象局祇有見破初無破人著法亦與歌訣不符飛炮著法則全付無之而破當頭炮之屏風馬等則又爲歌訣所無有初疑士角砲飛砲象局等亦必有致勝之著法而爲撰橘中秘者所刪繼觀橘中秘於士角砲訣下注云存原語多不合俟改乃知此項歌訣與撰橘中秘者所根據之譜著法業已不同殆其編成歌訣尚在撰橘中秘者所根據之譜以前而撰橘中秘者所根據之譜較此已爲後起故橘中秘中所有之著法又多爲歌訣所不具也此尤足見象藝起源之早象譜散佚之多矣

象棋通信

(一)揚州張錦榮先生來函

俠遜先生頃閱貴報見敝邑周君德裕與台端約定對奕二十局勝負如何迄未明瞭周君爲敝邑後起英俊所向無敵足下果能勝周君應知揚州境內尚有個强猾者之鄙人擬請決賽一二十局如何(下略)

▲附覆函

函悉日來與周君德裕共奕四次計二十八局統計和十局各勝九局所有著法當分別列出以公同好周君煥文固精於象而哲嗣亦氣韻萬丈小往無前洵爲梓揚勁敵承囑與台端決賽一節敢不應命但現時萬國賽棋定例每着至遲不得過三分鐘否則作負張君毓英處亦有敵會章程諒荷鑒及年來與周氏父子及林君亦偶等對奕頗多均互相策勉愈速愈妙每有超越定刻致作負論足下果能來滬一奕當假上海新世界自由廳面奕十局又擬去棋枰棋子口談十局以便衆覽俾奕術未精願諸致於高明如何之處幷盼示覆

(二)覆南京金陵大學蔣彝釋先生函

函悉台端偕同鄭君旺華擬下學期就貴校內發起比賽象棋無任欣慰屆時敝館當援上海南洋大學成例略奉薄酬以答優勝者之雅興

(下略)

(三)覆王寄舞、聶雋威、樂友琴、王英壯、魯宸照、趙景南、陳玉軒、萬啟有、耄耋道人、李秀甫、厚齋、張宗福、朱寅亮諸先生函稿

兩片均悉　惠稿當分別錄登

(遐)

▲昨日菜市消息

▲魚類

鯽魚	二角二分
大黃魚	一角八分
小黃魚	一角五分
鰳魚	一角六分
鰻魚	一角二分
鮸魚	三角三分
本江板魚	四角八分
外江板魚	二角八分
米魚	一角八分
鯽盆魚	三角五分
鱖魚	二角五分
青蟹	五角二分
本江蟹	二角
虎魚	一角八分
本江鱉	二角
烏鯧魚	二角五分
本江鰣	三角五分
帶魚	四角
鯿魚	三角
蟶子	二角五分
甲魚	四角
白鱔魚	二角
烏賊魚	一元五角
龍蝦每磅	八角

▲牛羊肉類

豬肉每斤	五角
牛肉	三角六分
豬油	五角
綿羊肉每磅	三角
山羊肉	三角

▲雞野味類

小牛肉	二角六分
牛肉	三角
湯牛肉	二角
牛排	二角八分
牛肚	一角二分
牛舌每條	一元二角
牛尾	五角
雞每磅	四角
火雞每磅	四角五分
鴨	六角
鵝	一元
鴿子	三角五分

▲水果類

青蘋果	二角
波羅	一角四分
香蕉	一角
檸檬	一角五分
暹邏文旦每隻	三角
美國文旦	三角五分
櫻桃	一角
美國櫻桃	一角四分
洋桃每磅	一角八分
桃子	一角六分
蟠桃	二角二分
李子	一角五分
杏子	二角
西瓜每隻	五角

▲蔬菜類

香瓜	二分
東瓜	三分
黃瓜	三分
南瓜	二分五
白扁豆	八分
韭菜	四角
辣根	二角
紅菜頭	二分
捲心菜	二分
南瓜	六分
鵝菜每斤	三分
湯菜	一分
菠菜	二分
芹菜	一角八分
地力	一角五分
白菜	二分
芹菜	一分
生菜	八分五
莧菜	一分
青菜	一角
白鷄菜	二分五
洋山芋	四分
芋艿	八分
洋葱頭	一角
山東大葱	四分
大蒜頭	一角五分
紅蘿蔔	二分
青豌肉	一角二分
發芽豆	八分
毛豆	六分
山藥	一角五分
百合	八分
扁筍	三角二分
香葱	八分
生薑	一角五分
刀豆	一角二分
香菇	二角
茭白	六分
茄子	一角
地蒲	二分
洋百合每	一角六分
珍珠米	一分八分

吉屋出售

今有坐落上海公共租界戈登路底宜昌路住宅一所計正屋五樓五底四廂房過街門樓後面六樓二底二昭房又花廳三間披屋三間天井三個小園三個又附屬石庫門住宅六幢市房三幢占地二畝一六一三厘四毫電燈電話自來水均全書價面議有意者請向北京路[illegible]

銀行信託業

浙江實業銀行　漢口路　北京路　江西路　電話中央二七一一　本行專營存放款抵押匯兌等業務兼辦儲蓄利息優厚

通易信託公司　北京路山東路　電話中央一六〇　本公司營業分信託部銀行部儲蓄部所有經營事業均詳章程函索即寄印訂成冊

中南銀行　漢口路四號　電話中央八六一一　本行額定資本二千萬元專營銀行各種業務並發行鈔票另設儲蓄部利息優厚十足準備現金

中西食品業

泰豐罐頭食品有限公司　南京路一四五號　電話中央二〇九九　各界仕女欲選購衛生食品以及各種罐頭食物者請來本公司

中國食品公司　總發行所南市董家渡　新出品玫瑰陳皮梅各種牛肉罐子　各大食品商店均有代銷

上海大富貴閔餅公司　三馬路大新街同春里舞台隔壁　精製各種葷素閔餅　十景月餅

書坊業

中華書局　四馬路棋盤街轉角　電話中央三九一九　中小學校教科圖書　中學部各科參考書　英文字典辭典　各種新舊小說　各種兒童用書

世界書局　四馬路中　電話中央二四二七　編印各種書籍

梁溪圖書館　四馬路中　門牌六十號　編著高中學校小說故事叢書

文明書局　南京路二五號　電話中央四二〇八　發售各種書籍圖畫碑帖字畫名人屏聯堂幅中西文具儀器

印刷業

商務印書館　寶山路　河南路　四川路北　電話中央八〇〇七　承印中西書報證券股票簿冊月份牌廣告名片請帖等仿宋體字楷體字一律齊備

中華書局　靜安寺路　電話西一五一　鉛印石印橡皮版銅版各種俱全聚珍仿宋版尤爲獨步同業有類似牌號請辨明商標

浴室

天發池浴室　興記　南京路民路　電話中央七二四九　上午七時開池

洗染業

老正和綢布染廠　法界鄭家木橋東首　電話中央二三〇一　各色鮮艷　價目克己

上海法界三茅閣橋光華染織廠　電話中央七一九五　本廠專門出品軍衣斜紋紅色標布藍布毛巾各色漂布染洗

中外百貨業

先施公司　南京路　電話中央四七三三　本公司專售中外百貨名目繁多不及備載如荷賜顧毋任歡迎

永安公司　南京路浙江路口　電話中央二二七七　本公司專售中外百貨名目繁多不及備載如荷賜顧毋任歡迎

元昇百貨公司　南京路石路口　本公司新到大宗派克帽及三角草帽台灣軟席汗衫汗褲運動背心手帕皮鞋火漆等如蒙惠顧無任歡迎　電話中央四一四三

一中百貨公司　三茅閣橋棋盤街中　電話中央六五四一　各式草帽照碼八折　本公司各貨有限一律批發　便宜化算

中國萬物商店　馬路浙江路　啟者敝同人等提倡國貨

免擦洗衣粉　可省手續　祇用水浸即白　販兩部積極進行以冀推廣國貨

牛奶業

牛奶公會　虹口牛奶棚　電話北四川路一三八五

機器業

姚興昌機器廠　寧波路北四川路口　電話北一〇五　本廠專製各報館書局印刷所需之各種機器物精美而製造定價低廉早爲社會所公認

上海源通機器行　法界民國路共舞臺南首轉角　專售各式切麵機器　提倡國貨

上海華泰貿易公司　白克路恆清里八百七十號　本公司專向外國各大名廠直接訂購各種紡織機器及附屬用品

瑞盛機器廠　靜安寺路泰利巷　本廠自製各種鋼模及鋼盒等件價格低廉

旅館業

上海共和旅館　電話中央五四〇　地點適中

南京下關交通旅社　二馬路中北安里口　本社交通便利

珠寶業

萬源昌記珠號　上海北門內新市場

烟草業

十支金帽牌香烟每包八十文　美盛烟草公司新出品　上海法租界嵩山路七十號

織業

華森祥經售中華第一針織廠出品　南四川路寧波路口正泰祥隔壁

松福針織廠　廠設小西門七百念二號　電話中央六千二百念八

傳祥記總發行　法界南陽橋西　電話中央八八一五

神醫業

天然戒烟社　上海漢口路中成都路西門牌二百八十號

音樂譜

中國音樂譜第一集　實售大洋四角

本埠代售處

紗線業

浙省義成杭線廠駐滬第三發行所

背景業

藝海公司　上海棋盤街三茅閣橋　電話中央五〇二七

銅床業

中華銅床廠　三馬路大舞台對面　夏季大廉價六折

水菓業

耕新園水蜜桃來滬　總發行所浙江路

餘姚水蜜桃

被人罵出來的經驗

開心

上海租界德律風公司接綫生的『凶來兮』凡是常打電話的、敝中國朋友、我想都嘗着過滋味了、(貴外國人當然除外)用戶也曾一再向公司呼籲、而接綫生的凶來兮態度、卻未改去分毫、昨日商聯會又代表用戶去函請願了、大概結果還是『粉墻上刷石灰』——白說罷了、我以為與其向公司請願取締接綫生、不如用戶自己改良打法、收效倒來得顯而易見些、且將我的打電話經驗說出來、

前年我家也裝着一個電話、不過沒有十分緊要的事、輕易卻不敢去驚動他老人家、因為我被他們的確罵出經驗來了、『豬玀玀豬玀』是家常便飯、三日兩頭蒙他們賜給我的尊稱、當第一次被罵的時候、我的確也氣得發昏過、當時就去報告了他們公司當局、結果這位接綫先生一連打了幾個電話來與我尋相罵、以後竟一連好幾天打不通電話、外面打進來、費心他們都代我拒絕了、(不是說沒有回音、便是說電話壞了、)由我家打出去、任你搖上幾分鐘的鈴、他們卻終不來睬你、給你一個陰乾大吉、這種辦法、大概是接綫先生給用戶的一種懲戒、

我自受了這次懲戒以後、便不敢再去得罪他們了、以後因說錯了號碼、或多搖了鈴、偶然被他們教訓一聲『豬玀』、我也祇好默受了、有時候聽見他們開始罵了一句、生怕他們再侵及死去十多年的先慈、只得賠着小心連忙找補一句『對勿住』罷、好在他也不知道在張三李四、長得什麼模樣、傍邊又無第二人聽見、受他們一聲半句辱罵、未必就是丟臉的事、

說『電話壞了、』或不來理睬 這是接綫先生懲戒重罪、用戶的方法、其次罪名犯得輕些、他們便用『有人家打』四字來懲戒用戶、有時候也許是他們的好意、譬如、我們一連打了兩三個電話了、再想多打一次、他們就用『有人家打』四字來拒你、這或者是因為我們的話一口氣說得太多了、怕我們口渴、所以吩咐我們休息一下、這是我們應當感他們的好意的、

我家從前的電話、曾根據了『不嘔氣』的理由、拆掉過一次、近來因為住的地方搬得遠了些、却又不掙氣地重裝起來了、不過我因為受過多次懲戒、並且已被接綫先生罵出經驗來了、每逢站到電話機前、就同面對着尊長嚴師一般、小心翼翼、不敢玩忽、未搖鈴以前、先將所要的號碼默念三遍、嚥唾沫三口、寧神片刻、再行輕輕地搖鈴三轉、靜待回話、如無回音、寧可靜候五分鐘再搖、切不可沖搖多次、以免獲咎、所以近來我的『豬玀』頭銜、似有取消的希望了、

我的打電話方法、諸位切莫輕覷、確是被人罵出來的經驗呵、

蘇州國貨大遊行

王偉公

上海市民提倡國貨會、國貨旅行團、這一次來蘇舉行國貨賽會、在青年會舉行四天、成績可觀、四天內共售得洋二萬多元、

二十一日為賽會的第四天、上午十一時、有一婦人、在會場中乘人手忙腳亂的當兒、竟順手牽羊、抓去勝德廠的絲背心一件、絲襪一雙、不料給某職員察破、呼同崗警、把這婦人捉將官裡去、結果發往北局示衆、鎖住在烈陽下三個鐘頭、

二十二日下午三時、舉行國貨大遊行、隊伍中有商團馬隊開導、中間為國貨旅行團、其次為時疫醫院救護隊、最後有各鄉商團護送、自從青年會出門、走觀前街、東西中市出閶門、一路浩浩蕩蕩、宛如軍隊之奏凱而歸、扛抬國貨者、更好比輜重隊彷彿、國貨團團員、個個神氣活現、雄糾糾、氣昂昂、直遊行至虎邱山麓、在冷香閣上、稍事休息、即回至閶門留園、

二十三日休息一天、二十四日起繼續開會三天、會場中並有會書、魔術、雙簧、空中拉戲等各種餘興、門票每券售小洋一角、此券在場內購買國貨、仍值一角之代價、但開幕的第一天、適二馬路的避暑遊藝會開幕的第一天、這避暑遊藝會的生意、未免大受影響哩、

這一回國貨大遊行的隊伍中、有新大陸的洋傘、小得簡直差異、更有某廠的草帽、大得確乎希奇、無論什麼人見了、都要哈哈一笑、這也是一種廣告學識吧、

伏中舊事數則

月旦

酷暑蒸蒸、赫赫可畏、納涼之地、揮汗傭書、爰蒐舊聞、藉消長晝、以云博聞、則吾豈敢、

結棚避暑 開天遺事、長安富家子劉逸、李閑、衛曠、家世巨豪、而好接待四方之士、每至暑伏中、各于林亭內植畫柱、以錦綺結為涼棚、設坐具、召長安名妓間坐、遞相延請、為避暑之會、

碧筩杯 酉陽雜俎、歷城北有使君林、魏正始中、鄭公慤三伏之際、每率賓僚避暑於此、取大蓮葉、置硯格上、盛酒三升、以簪刺葉、令與柄通、屈莖上輪囷如象鼻、傳噏之、名為碧筩杯、酒味雜蓮氣、香氣勝於水、

翠寒堂 乾淳歲時記、禁中避暑、多御復古選德等殿及翠寒堂納涼、長松修竹、濃翠蔽日、層巒奇岫、靜窈縈深、寒瀑飛空、下注大池、可十畝、洪景盧學士、嘗賜對於翠寒堂、當三伏中、遍體戰慄、不可久立、上問故、笑遣中貴人以白綾半臂賜之、

歡樂井 壽陽山記、義井、三伏之日、炎暑赫曦、男女行來、其氣短急、望見義井、則喜不可言、未至而愛、既至而樂、號為歡樂井、

點心

妓女、倡伶、女明星、女相士、淌白、野雞、小老婆、等等、如果沒有了、小報、恐怕要大減色呢(少林)

夏天的苦趣 (六)

潁川秋水

到了晚上、公畢還家、晚風涼爽、安步當車、可以算得無趣中的有趣了、然而這時晚飯初過、暑氣未退、一班居民、不論男的女的、老的少的、都是泥菩薩似的坐在門外、還有天真爛熳的孩子們、嘻嘻哈哈、跌來撞去、泡浴湯的傭婦、也提着銅杓、躁躁着、而那懶惰性成的乘風涼人、索性把那長櫈擱在路上睡覺、還有游手好閑之徒、彼此沿途打扛打趣、於是安步當車的我、快也不是、慢也不是、東讓開水、西讓長櫈、左避流氓、右避頑孩、腿也酸了、力也乏了、氣也喘了、汗也透了、沒有法兒、方針改變、喚一部黃包車、以為這種苦趣、可以一切消滅了、那料其苦又加一倍、以上問題、仍須顧及、還有宛然對面衝來汽車、沸滾的油煎臭豆腐乾擔、更是彳亍而來、雖未必果然肇禍、那小鹿兒却不免心頭暗撞、這豈不是又是夏天的苦趣嗎、

伏中談帳

毋辱女士

帳子本是為避蚊虫用、所以蚊帳、平時本不必要、但國人於空氣呼吸等、素不講究、平日關上了門窗、空氣已不流通、再要把那很厚的布帳子放下、經過了一夜的呼吸、怕不蘊成了炭酸氣世界嗎、但是大中國民所住的房屋太好了、如果不用帳子、那灰塵便不得了、所以我主張是帳子雖用、夜間最好不放、或止放一半、(夏天自然除外)

帳子的形式也很不少、普通用都是一面開、有帳門、日間以帳鈎將門的兩頁挂起、銅鐵床興後、多用套帳、可以拉開拉攏、不用帳鈎、有前後開門、兩人睡便於上下、也有只開一面的、但這種帳子、蚊虫很易進入、夏天似不可用、

西式中現流行一種吊帳、頂是圓的、日間可吊起、放下成為頭圓錐形、材料多用珍珠羅、(?)一帳的價格、須十金左右、還有像車篷式的、於俗稱一腳蹬、那種似只宜孩兒童之用、

此外國產中尚有一種有底的帳子式樣與普通同、惟門帳不獨避蚊、並且蚤蝨都不得其門而入、惟遇有緊急事體、稍費事一點、

帳子的材料自以珍珠羅為最好、可惜沒有國產、廣東有一種極稀夏布、可代替無遮色、此外羅、紗普通夏布、均可實用、三友社近出之一種透涼羅、雖吹得甚凶、但可惜太厚太密、眼子太少、不適於夏日之用、

新幾何

(1)請證姨太太與包車夫相等。

因為：姨太太得暇愛尋臨時丈夫。

又：包車夫得暇愛覓臨時主人。

∴二者都是做野雞生意。

∴姨太太＝包車夫

Q.E.D.

不問政治祇知要錢

離歷

吃狗做狗的狗肉將軍、所發表的意見、確有許多奇特的地方、「吃蛋莫吃雞」「學狗往前跑」這一類有趣味的話、真是令人忍俊不禁「不問政治祇知要錢」的宣言、也是極可玩味的、

做官的目的、那裡是問政治、那裡是愛百姓、老實說、祇知要錢、不過現在一般做官的、尤其是武人、開口說什麼整頓吏治、閉口也說什麼勤政愛民、勞騙這個時代的小百姓、總算是「樂堯天」的時候其實這般做官的完全是有口無心要錢不要臉胆是我們這位吃蛋學狗的畜生博士、倒老老實實地宣言「不問政治祇知要錢」、我雖然覺得這宣言可鄙、然而肯從肺腑中傾瀉出來、倒也爽快、

十七日顧宅索款的一幕、我實在是替顧維鈞捏着一把汗、若非某要人居間極力勸解、險些兒結果了小顧、如果勃郎林瞬了一瞬眼睛、那末這「一顧傾國」的小顧、要被這一顆顧宅的主顧買去了、然而顧氏倒地爬起、狼狽而逃、當時若有攝影機在旁、演映出來、倒是一張開心的影片呢、按狗博士所開的帳單、說什麼魯省所墊討赤軍費、為數已四五千萬之多、照這樣看來、再往下去、我恐怕赤尙未討、這些武人口中「如保赤子」的我們、真要不食不衣、赤身露體、奄奄待斃呢、

吃西瓜的經驗

漁人

時已伏至、炎熱逼人、中級社會之家、所謂清涼劑者、惟西瓜是、茲將我個人吃西瓜的經驗、寫在下面、以供老饕之有所得焉、

西瓜最好到西瓜行裡去買、如從瓜販手裡買、我並不是講他不好、祇因小販手中之瓜、在那如火般的烈日中行走、他的瓜是有些熱的、吾人食之、非但於衛生之道不宜、且易受激烈的暑氣、有時恐傳染時疫、但是他的瓜、大都很甜的、只也是因我們選瓜的經驗、沒有他們來得深的緣故吧、小販手中的瓜、其比行裡所買的價錢、來得稍為貴點、只因他們也要賺利錢的啊、倘然以冰水浸之、雖熱也不妨的啊、我記得在杭州、吃西瓜的時候、終先將瓜浸在井中、及至吃的時候、其味實在清涼無比、

西瓜以臍眼較深的為最甜、瓜皮越黑越甜、蓋已熟之故也、市上大都以長西瓜、(即俗稱枕頭西瓜、)較諸尋常其他西瓜、稍甜些、擇瓜以無瘢疤為最佳、

最近余思得一吃西瓜的一舉兩得之法、將西瓜或二分之一、或四分之一、吃時以碗一、〇一、將西瓜擺在碗上、以筷由瓜中鑿一洞、(須穿底、洞之多少、却隨便、)再以匙食之、及至食畢、則所接之碗內、已滿沉着瓜汁、飲之不啻如飲荷蘭水也、

以上所述、皆為余個人食瓜之小經驗、滄海遺珠、在所不免、尚希讀者有以續之、暑期多暇、爰作吃西瓜的經驗、聊以自遣、固不值老饕之一粲也、

上海的民間文學

崇

在下昨天有事過大新街餘興里、無意中看見墻壁上貼着一張白紙、上面寫着很大的「注意」兩個字、旁邊畫着許多紅圈圈、再往下一看、尙寫着一排排的七歪八斜的字、却是一篇罵山門的文章、現在我把他一字不易的默出來、也許可以當得一篇上海的民間文學看、

「伍百七十號裡娘子生的見、你寫出這種信來、畜生都不如也、做生意的先生、無從出手、定的是下流之人、速願你父母兄弟得急病死了、可是做得否、馬路上必有竹箱燒肉吃、娘子生的、你想想啊」

連環闖禍記

夏東平

不佞住居法界某里、因經濟問題、故祇租賃小樓一角、屋乃單幢、所謂二房東者、一家四口、不事生產、惟賴此一幢房屋之盈餘房租為糊口之基本、因此橫一閣、豎一樓、儼若愛多亞路之小棧房、同居凡七家、大小人口共二十一、試想安得不擾雜乎、惟同居者尙和睦、二房東尙客氣、故已相處數載、

一昨之午、內子持一銅銚並一碗百葉、乃泡水兼泡百葉而回、方至門口二房東之十歲兒鴻生、與後樓之八歲女孩金福、正在戲謔打架、鴻生衝逃至門外、猛撞於內子身上、突不由主、百葉碗倒翻跌碎於腳背之上、一時痛極、銅銚甩於門口、沸水飛濺、雙足均遭燙傷、鴻生之母、方在灶間煎小菜、油剛入鑊、聞聲出視、鴻生見母狂逃、其母詢是乃兒肇禍、忙出、擬趕而責之、金福已逃往樓上、其時亭子樓嫂嫂方購白糖而歸、見內子情形、遂扶之樓上、並承代為敷治燙傷之處、鴻生之母將鴻生拖到家裡、大打臊條、忽聞灶間裡劈拍之聲價響、猛省油已下鍋、忙奔而視、則油已着火而燒完、鍋則已因乾燒而爆成四爿、只得徒呼負負、時亭子樓嫂嫂為內子敷足已畢、回轉自已房中、一看、一碗紅燒肉與一盆油炒蝦、都被貓兒吃得祇剩十份之二、大光其火、然亦無可奈何、只得自認晦氣、不佞回家午飯、不料闖出這樣一齣小悲劇、致米菜皆生、不得果腹、是役也、內子三日不能行走、殊苦矣、二房東損失鍋子一只、亭子嫂嫂惟少吃兩碗小菜、是誠闖禍中之趣聞也、

介紹一家天津館

靜

本光顧吃有狠高名的吃學博士熊和碩士月旦、樣在下初等畢業生也來介紹、真是班門弄斧呢、在白生路和四馬路口議吉旅館弄堂裡、有一家天津館、門面雖小、生意却狠發達、顧客多為燕趙之士、真是麻雀雖小、五臟俱全、裡面布置井然、也裝着電扇、食物亦清潔可口、有饅頭、包子、餃子、乾飯、稀飯、各色的麪、冷碟熱盤應有盡有、價格低廉、以銅元計算、侍者和顏悅色、招待周到、無大餐館僕歐之冷熱面孔、前二天同着二位朋友去修理五臟廟、吃的有雞絲麪、乾飯、餃子、饅頭、冷碟四、玫瑰四兩、和辣椒炒肉絲一盤、三個人裝得滿肚、統共連小賬才只一隻洋、阿要便宜啊、

介紹最近出版的一本「性生活」

蘭

最近美國聖羅意斯城(St. Louis)的莫斯培書局(C. V. Mosby Company)出版了一本「性生活」(Nu Sexual Life)、共三百十八頁、售價連郵美金三元半、著者是醫學博士馬爾周氏(C. W. Malerow, M.D.)、研究性欲學的人們大可取來一讀、現把章目迻譯於下、以當介紹、

一、性意識
二、性感情
三、女性的性意識
四、男性的性意識
五、交合的功用
六、交合的運作
七、夫婦的性習慣
八、性的衛生
九、性疾
十、交合與生育
十一、神經質的婦女

怪議論

暑天宜赤膊

飛霞

暑天是否宜赤膊、這個問題、在大多數的看起來、一定要說是不宜的、他說不宜的理由、是非常的莊重、他道、一個人(女性在內)的肉體、實在是不應分在人面前擺動、汗涔涔的軀體、令人觸鼻生惡、在酸先生道、衣服並不是在乎美觀、因是人體之章、試問人如可不須着衣服、那末禽可不必有羽、獸可不必有毛、這不是一個明証嗎、而且赤膊還帶着赤化的標識、那一定是不宜的、我道、你先生其見太左了、我要問你人的肉體本是沒有區別的、就是沒着衣服、也可以想像而知、在上古時代人、是沒着衣服的、這是一個明証、我還有幾種暑天宜赤膊的理由、簡單的寫在下面、

一可以節儉 夏天的荷花大少、他是借重衣履出風頭、一旦沒有衣履、他的風頭大煞、我們一定要着衣服、也不是和荷花大少相與頡頏、這一筆夏衣費、大可省掉、

二提倡美術 現在喧傳人體美、如赤了膊、在藝術上實在輔助了不少、

三輔助研究社會學的功臣 研究社會學的人、他在測驗社會道德的時候、很多的妨礙、如若男女提倡赤膊、其間有獸性和非獸性的、藉此可以實地研究、

我以上這三層討論、宜赤膊的理由、猶恐管見所及、還請讀者賜教、

集牌消息

▲香烟畫片展覽會出品

種類	張數	收藏者
錦扇美女	三〇	孫眉
雙球八仙	八	孫留
美批生肖	一二	孫眉

許振時先生：代郵 搭牌古人共有張、成語共五十張、 阿香

孤鸞恨

哀情小說 (二十四) (海上漱石生) (不准複載)

蘭貞聞呼止淚、携燈步入姑房、抱茂兒自床上起、低喚其名、囑令勿驚、復輕輕拍其肩背使睡、匆促中將未將內床被角放平、以致有風透入被窩、姑乃責其鹵莽、蘭貞急又抱兒登床、以一手摺被角使平、茂兒復大啼、姑又責其不善抱兒、絮聒不已、蘭貞重抱茂兒下床、口中輕憐密惜以慰之、並徐徐繞行室中、歷半時許、始復深入睡鄉、抱置裡床眠之、詎又驚醒其姑、謂不知顧惜老年人血氣既衰、夜難入睡、有意驚之使醒、不肯將茂兒多抱片時、總之蘭貞一舉一動、其姑心目中以為皆無一是處、幸而茂兒既獲酣睡、蘭貞得乘間回房、悶昏昏展衾就寢、耳聽風雨仍未稍止、那風聲呼呼作響、似替人作不平之鳴、雨聲嗚咽悲涼、更似替傷心人訴着無窮愁苦、蘭貞在枕上倒抽幾口冷氣、不由不熱淚又奪眶而出、濕透紋綃、迷茫中似見彬如進房、淚眼愁眉、大有不豫之色、入房後背燈而坐、不作一言、蘭貞疾趨而前、欲叩其適從何來、並述平時思念之苦、彬如忽以手指天、見半空中飛來鷙鳥一頭、直撲蘭貞、作猛攫勢、蘭貞一驚而寤、彬如不見蹤影、顯係南柯一夢、默思夢由心造、莫大於是、殆必有人心懷叵測、將謀不利於己、彬如故預為示兆、是宜密作防維、以期無負此夢、(未完)

儀器文具業

中華書局　四馬路棋盤街轉角　電話中央四〇四　自製並經理販賣各種理化器械博物標本中西筆墨紙簿文具玩具留聲機器風琴等

科學儀器館　河南路五八至九號　電話中央二〇一八　開設二十五年　發售儀器文具　設廠自製物美價廉　備有目錄贈送　分館奉天漢口西安新嘉坡

綢緞呢絨業

遠昌隆雲紗拷綢　寧波路聚成里　電話中央一七五九　發批　本號創設機工廠所出各牌雲紗向已馳名遐邇良以花式新穎價格克己倘蒙光顧無任歡迎

新到男女橡皮雨衣特別減價

老悅生雲紗拷綢　河南路拋球場　電話中央七八〇九　發批　本號創設七十餘年廣東雲紗拷綢向稱獨一兼售各種夏布台灣草席價格認真便宜倘荷賜顧特別歡迎

酒菜館業

北京同興樓　四馬路石路口　大雅樓　三馬路西首　特別著名京菜　應時衛生佳餚

得和酒館　五馬路　京蘇大菜　衛生和菜

大中華樓　六月廿六正式開幕　本樓新建三層洋房於四川路青年會對面交通便利地點雅潔座位寬暢空氣清新特聘名廚精選上等中西大菜各色點心麵食及鮮奶咖啡可可茶等一應俱全

宜樂酒樓　虹口天潼路乍浦路口六百零四號　小洋八角之魚翅席

鄧脫摩西菜社　地址南京路十號　電話中央二二〇〇

廣雅樓　今於大馬路石路口遷移浙江路二馬路　中西大菜各色炒賣　日夜酒菜概收小洋

最雅樓　浙江路中民慶里口　中西大菜　裝修完備　擇吉開幕　一律小洋

汽燈電器業

大光電器公司　南京路香粉弄南首　電話中央二三二七

大中華發行所　上海法大馬路寶興里三號　電話中央九五七三　明新公司大廉價

華生電器製造廠　廠址在虹口周家嘴路　電話北二九四七　電報掛號二三二五

照相業

競芳照相館　南京路拋球場西首　電話中央〇二八九　欲留家庭永久團聚的紀念品請來館攝維妙維肖的照相

玻璃料器業

合成玻璃料器號　大廉價大贈品三十天　自六月初一日起至七月初一日止　愛多亞路帶鈎橋東首　電話中央二四二六

皮鞋業

廣州皮鞋號　虹口北四川路

中西醫

植生醫院　院址北泥城橋興八八一號　電話中央三五六八

德國醫學博士張子鶴　柏林大學　(門診)上午十至十二時　(出診)下午二至四時　星期日停診

內科施浩然　寓法租界萊坡路西門路南首晉慶里四十號　(門診)上午九時半至下午三時半　(出診)下午四時至八時　(診金)一元　(醫金)三元

尹逸夫男婦方脈　門診下午一時至四時　收號金小洋一角　電話南市五百十號

張德意接骨傷科

內科陸士諤　常寓　門診上午十時至下午三時　跑馬廳汕頭路念三號

中華醫院　院址中華路小南門　電話南市三五五

法國畢業蔡無忌獸醫　診所福煦路聖母院路口二六五號　時間上午九時至下午四時　電話西二三二五號

中醫王一安施診送藥

德醫張近芬女士

內外科王一仁

西醫傅君亮　門診下午二時至五時　出診六句鐘以後

華美醫院　統治內外花柳傳染等科

慈善醫院

內科江少嘗

廣惠醫院　花柳科　產婦科　內外科

中西藥業

德興醫具工廠　上海北山西路一八三　電話北四一九〇

中科製藥社　快樂酒

生殖自療機　瑞昌公司獨家經理

慎修堂　參燕藥材　道地藥材　上等參燕

博濟社　救急藥水

(贈送治瘋仙草圈)

南京牙痛斷根丸

給獎一百元

日夜大藥房

廣東陳李濟蠟丸店設分上海支店廣告

製傘業

熱心國貨者注意

廣告業

中國商務廣告公司　北四川路A二二號　電話中央八七〇〇

工商界

金融

標金趨勢靡定
昨會劃至二十三兩一錢 收盤爲二十五兩 較前日小落八錢

昨日大條來電、近期已長一二五、遠期亦加長一八七五、標金市況、高低靡定、人心恍惚、自晨毛盤計降兩許、蓋大條見長、日英小〇六二五、日美小一二五、各匯內部亦鬆、英匯揭曉忽趨挺秀、匯市復緊、業中購買未已、遂漲上二兩餘、已到三百二十五兩、然未能久持、因同業均占空頭、紛向賣出、而東匯旋亦轉鬆、銀行如三井台灣等售出甚夥、統市約估計三百餘萬元、午時回落三兩另、竟退至三百二十一兩八錢、午後突又高起一兩餘、乃匯市易穩、是以金價亦不致大降也、綜之盤旋之勢、結果較前天計小去八錢、九月份初開即減八錢、計三百二十三兩一錢、毛盤由三百二十三兩七錢、回落至二十二兩八錢、因三井會賣出十月份日金六六二五、九點半開先令掛牌均未更動、故價復好至三百二十三兩四錢、而內部似乎同緊、由三井賣出六六、三一二五、旋後六六、五、台灣出六六、三七五至六六、五、至〃點五十五分、漲爲三百二十五兩、其時日金銀行須討六六、五六二五、嗣後回小兩許、十點十分計三百二十四兩一錢、因正金三井台灣等售出日金六六、四三七五至三七五、後忽間回上五錢、十點半神戶電到、日美已小〇六二五、日英小〇三一二五、故至十點五十五分、降至三百二十三兩七錢、時又好起五錢、十一點十分路透電到、日美小〇六二五、日英勿更、至日金趨勢下降、由台灣、大通、朝鮮、等售出六六、三七五、金價即小一兩光景、十一點半後尤爲疲竭、三井又出六六、二五至六六、一二五、東亞出英金二先令十一辨士二五、迨十一點三刻、金價卒爾小至三百二十一兩八錢、斯時日金以六六可結、但買主稀少、因金價既已抑小、套頭不合也、閉後內盤帳故、拾高計三百二十二兩六錢、十二點十餘分復降至三百二十二兩、乃日金收市、計爲六六、〇六二五、十二點半收市三百二十二兩四錢、下午開出相同、爲三百二十二兩四錢、毛盤由三百二十二兩二錢、加至二十〃兩七錢、二點半後、有人賣出、旋小至三百二十二兩一錢、以後漸漸升高、因日金轉挺、三點時六六、一八七五已結、故金價計三百二十三兩、至後稍有上落、四點光景三百二十二兩四錢、入後忽漲五六錢、站在三百二十三兩左右、而匯市平穩、交易甚淡、迨五點鐘收市、三百二十三兩一錢、較前天尙減八錢、一日間最高低相差三兩二錢、登帳七月三百二十四兩、八九月二十三兩、補水三百二十四兩、拾赤三百四十四兩、收市四十四兩五錢、計增一兩、飾金如故云、

洋厘平穩銀拆稍低
▲洋厘 昨日厘市平平、交易不暢、銀行如麥加利進倉十萬元、匯豐進五萬元、洋厘上午七錢一分八厘二五、下午七錢一分八厘一二五、較二十二日計減一二五、江南小洋六錢〇六、廣角五錢六分七厘七五、已小落一厘二五、銅元三百六十五千文、已長五百文、衣牌二千六百二十一文、角坯二百〇七文、貼水五十五文云、

▲銀拆 昨匯劃收欵四十萬兩、各銀行收數不過一百萬兩光景、中行進倉十萬兩、各莊收價不厚、銀拆似低、上午一錢五分、轉賬一錢五分、下午一錢四分、較前天減去二分、銀行掛價七分云、

匯兌

英美銀價回漲
昨星期五、據倫敦電訊、中印買進、投機家賣出、市面平靜、大條近期已長一二五、計二十九辨士六八七五、(合英匯平二先令十一辨士一二五)遠期長一八七五、計二十九辨士七五、(合英匯平二先令十一辨士一八七五)美銀價現貨加二五、計六角四分半、又英對美已減一二五、計四元八角六分二五、美對英仍計四元八角六分三一二五、日英小去另六二五、計一先令十一辨士三七五、日美減一二五、計四元七角一二五、倫敦先令如前二先令十一辨士三七五、又當日十一點十分路透電日英已小去另六二五、日英亟更、十點半經濟社神戶電、日美進價小去另六二五、日英減另三一二五、一點電日英同大另三一二五、下午三點電勿更、

外匯掛牌英美日平定
惟法匯又縮二百二十五法郎

昨(二十三日)本埠外匯掛牌、僅法郎忽又縮去二百念五元、計二千一百四十五元、此外一無變化、銀行內盤、英美兩匯初軟後硬、下午安穩、金業中略有買進、市況平穩、東匯早晨似鬆、以後趨挺、午時忽見衰落、下午復轉見緊、華商擴抓三百餘萬元、銀行如三井台灣等實氣頗盛、惟人心不定、結果價較二十二日計英金長另六二五 美金平、日金減一八七五、各銀行所成交者計二井售出十月份日金十五萬元、價六六、二五、嗣後又賣出一百數十萬元、價六六、三一二五、至六六、五、旋後由六六、四三七五至六六、一二五、台灣初出數十萬元、價六六、三七五至六六、五、旣而又出一四十萬元、價六六、三七五、大通出念萬元、朝鮮出念萬元、價六六、三七五、正金出念萬元、價六六、四三七五、東亞售出先令四萬磅、價二先令十一辨士一二五云、

▲英匯 揭佈如故二先令十辨士七五、內部軟而復長、全日計有一八七五升降、華人略扒、十月份初結二先令十一辨士一八七五、後爲二五、午時見硬、計二先令十一辨士三一二五、下午仍爲二先令十一辨士三一二五至二五、買價上午二先令十一辨士二五、惟計一八七五、午收復長至二先令十一辨士三七五、

▲美匯 揭佈仍計七十元半、內部緊而復鬆、計有二五上落、交易不旺、十月份七十一元二五、嗣後七十一元一二五、收市七十一元三七五、下午仍計七十一元三七五、買價上午七十一元三七五、時又回至二五、午收改爲七十一元半、下午平平、爲七十一元半、

▲東匯 掛價如前六十七兩、內盤初鬆後堅、午時復降、午後忽又回穩、一日間計有五六二五迴旋、人心不定、華人大致扒進三百萬元、十月份初售六六、二五、九點半後六六、三一二五、以後步高、十點左右六六、五、旋又回至六六、午收六六、〇六二五、下午初同、後似堅、收市六六、一八七五、買進價上午六六、一八七五、以後六六、四三七五、午收六六、下午初同、嗣爲六六、一二五、時又回小另六二五、收市六六一二五、然華商扒而不出、因標金套頭不合、故乏人拋出、銀行吃進者寥寥云、

外幣市況較前稍遜
喘新菲票稍呈漲風

昨(二十三)各項外幣市況、較前稍遜、各方人氣、漸次淡薄、大致以標金降續轉縮多數依爲轉移者、大率少所出手、而市價如喘新菲各票、仍趨漲風、計喘票買七角七分半、賣七角八分半、比前轉好一分、新加坡票買一元〇八分、賣一元〇九分、比前轉漲一匯菲律賓票漲起五厘、買九角五分半、賣九角六分半、英美金鎊、仍甚呆定、無所變動云、

國內匯兌行市
今日銀匯、漢口又跌二錢五分、津電不動、各埠洋匯、與前昨兩日市價如出一轍、計京公砝爲一千〇四十三兩、津行化爲一千〇五十一兩、漢洋例爲一千〇三十三兩、洋匯京滬各爲一千〇〇一元、天津、濟南、烟台平匯、青島安慶、爲一千〇〇三元、蚌埠爲一千〇〇四元、福州爲一千〇十七元、哈爾濱大洋券爲九百十元、南昌鈔票爲九百元、如匯現洋、每一千須貼水二元、

證券

公債趨漲甚微
期貨續漲 現貨無市

昨(念三日)華商證券交易所、各債期貨市況、續見平淡、現貨則尤寥落、全日均無市面、合計全日期貨成交額五十七萬元、內九六公債仍稱佳、計占五十一萬元、七長整六續清、各僅做開三萬元、至昨市各債市價、以交易未有起色、故趨勢依然平穩、全日上落、多祇數角、惟較之前日、一律續稍上漲、蓋仍以需要者多、而賣戶甚爲稀少也、結果比前日如九六期貨八月期、續漲三角半、整六本月期漲高三角、九六本月期及九月期、亦好起一角許、七長七月期略漲一角、又整六九月期比週一亦續漲六角半、茲分述昨各債市況如後、

▲整理六厘 整六現貨無市、期貨七月期九十元另三角、比前市大二角、較前日漲高三角、八月期未開出、九月期九十一元七角半、比本星期一日漲漲六角半、

▲七年長期 七長現貨未開出、期貨七月期八十元零八角、比前市小五分、較前日漲高一角、八九月期均無交易、

▲九六公債 九六現貨亦無市、期貨七月期六十三元二角、比前市大二角、較前日續漲二角、八月期六十四元、較前市好起三角、比前日續漲三角半、九月期六十四元四角、與前市初開同、比前日亦續漲一角半、

外股市況平穩
昨星期五、外股市況平穩、公會內買賣、雖有成就、但無大宗之數、各股開盤、買價略有上落、怡和紗廠續跌二錢半、計九兩、東方小去二錢半、計二兩、船廠如瑞鎔加起一錢半、計五兩九錢、又業廣除息已減至一百五十八兩、會德豐小去一兩、計五十兩、其餘未有變化、上午收盤、成交電車十六兩八錢、已減去錢、業廣除息計算一百五十八兩五錢、已小去五錢、又工部局及業廣公司公債票、有人顧問、然在商議中、尙未做開、而各種橡皮、計有三十七種買價、內僅以五六種見跌、二三種上升、投機家態度平定、午刻收盤成交二三種、計地傍四兩、太倉爲一兩八錢半如前、又英古遂九月期六兩八錢、至倫敦市電訊一先令八辨士二五、已同小一二五、新加坡亦降半分、計六角九分、紐約仍爲四角〇六二五云、

商情

棉市大形趨疲
昨(二十三日)星期五、紐約棉市、始以氣候不佳而跌、但後以銀行街賣出、及出口需要失望而跌、計各月期價如下、

	售價	比較		售價	比較
十月期	一七、三七	小、〇九	三月期	一七、五三	小、〇六
十二月期	一七、二六	小、〇九	五月期	一七、六九	小、〇六
一月期	一七、三一	小、〇九	現貨	一八、七五	小、〇五

利物浦棉市

十月期	九、二六	大、〇六	現貨	一〇、〇六	大、一三
一月期	九、一四	大、〇四			

孟買棉市休業

本埠棉市、以美棉已形趨疲、估計亦未必大行減色、衆之市上需要不佳、致實氣逐衰、市價逐向下、茲將全日經過情形、分述如次

▲現棉 昨日現貨交易、依然杳無起色、到貨計通州花九百包、姚花二十包、陝西花千餘包、兩市出數十萬斤、北市五千斤、收價同前、茲再將現開各花、市價列後、

通州花	中豐進	一〇〇包	價三二·〇〇	棧交
又	又進	一〇〇包	價三一·八〇	同上
又	又進	一〇〇包	價三一·五〇	同上
又	永記進	一〇〇包	價二一·四〇	同上
又	乾[illegible]進	一〇〇包	價三〇·八〇	同上
又	三新紗廠進	二〇〇包	價三二·五〇	送廠
餘姚花	臺灣幫進	〇〇〇包	價二九·一〇	棧交
又	汕頭幫進	一〇〇包	價二九·四〇	同上

▲期棉 紗布交易所、通標及漢標、前市各月期小去二錢至五錢、後市續小去二錢五分至一錢五分、共成交三萬六千四百擔、茲再將各月期、收盤價列後、

通標	七月期	三一、三五	小、五〇
	八月期	三二、〇〇	小、六五
	十月期	三一、七〇	小、六五
關標	十一月期	三一、六五	小、六〇
	十二月期	三一、六五	小、六〇

紗市步跌
各月份俱跌一兩餘…客銷一千餘包…價跌一兩左右

▲現紗 昨日客幫交易、以四川幫爲最多、計進二十支雙地球、單地球十六支天官、脂虎等牌四百七十包、牛莊幫進二十支豐年、雲鵬、十六支日光、仙桃、水月等牌三百包、漢口幫進二十支立馬、人鐘、十六支日光等牌一百包、內地幫進二十支雲鵬、豐年、十六支豐年、藍鳳、八支三虎等牌九十包、寧波幫進二十支五福、十六支水月、十二支得利、人鐘、十支醒獅等牌八十五包、汕頭幫進二十支炮台、十支童子軍、金雞、飛鷹等牌六十包、其餘江西、蕪湖、福建、廈門、野雞等幫、共進一百餘包、價跌五錢至一兩餘、廠家開出二十支人鐘五十包、價一百五十一兩扣佣、漢口幫進、十支嘉禾五十包、價一百二十二兩七錢五分扣佣、蕪湖幫購進、各牌市價列後、(單位兩)

二十支	水月	一五四·五〇
又	雙地球	一五二·〇〇
又	單地球	一五一·〇〇
又	立馬	一五八·七五
又	台炮	一四四·五〇
又	雲鵬	一五四·五〇
又	五福	一四三·〇〇
又	豐年	一五六·七五
十二支	人鐘	一三四·〇〇
又	得利	一三六·〇〇
又	飛鷹	一三一·二五
四十二支	陽鶴	二七一·五〇
三十二支	美人	二三一·五〇

十六支	天官	一三九·七五
又	仙桃	一四三·五〇
又	水月	一四〇·二五
又	鴻禧	一三九·〇〇
又	人發	一四〇·七五
又	日光	一四〇·五〇
又	藍鳳	一四〇·二〇
又	雙虎	一四〇·〇〇
十支	童子軍	一三一·〇〇
又	金雞	一三二·〇〇
又	魁星	一三三·五〇
又	貓蝶	一二七·五〇
又	嘉禾	一二二·七五

▲期紗 昨日紗布交易所、人鐘標紗、前市美棉軟弱、本埠人心均屬成疲、開盤近遠月跌五六錢、中途標花及三品亦跌、市價步跌、收盤較開盤二錢至七錢、午後現銷不佳、人心更軟、開盤上下一二錢、後因標花續跌、市況更趨陷落、結果收盤近遠各月較上日猛跌一兩三四錢、前市成交九千五百包、合之後市、共成交一萬一千八百包、茲將各月收盤價列後、(單位兩)

	人標收盤	比較		人標收盤	比較
七月期	一三九、六〇	小一、二〇	十月期	一四二、九〇	小一、四〇
八月期	一四〇、六〇	小一、二〇	十一月期	一四三、六〇	小一、三〇
九月期	一四一、八〇	小一、四〇	十二月期	一四三、九〇	小一、三〇

	人標現存數	通漢標現存數
七月期	一〇·七六〇	三一·〇〇〇
八月期	二五·九五〇	五八·〇〇〇
九月期	二三·一〇〇	—
十月期	二一·八〇〇	五一·四〇〇
十一月期	一七·八〇〇	三四·五〇〇
十二月期	一三·七五〇	二四·八〇〇
共計	一一三·一五〇	一九九·七〇〇

國外紗市
▲大阪紗市仍無起色 棉紗現貨、內外買氣仍無起色、僅川口幫稍有交易、數亦不鉅、衆以三品跌落、人氣更疲、市況益形閑散、行情跌去一元、中等二十支七月期、叫價二百五十七元、成交零星、

雙女	十支	現貨	一二七、〇〇
雙鹿	十四支	七月期	一五〇、〇〇

▲大阪三品期紗市場

	前市開盤	收盤	後市開盤	收盤
七月期	二五四·五〇	二五四·五〇	二五三·九〇	二五四·二〇
八月期	二五七·六〇	二五六·九〇	二五六·〇〇	二五六·四〇
九月期	二五六·二〇	二五五·九〇	二五五·二〇	二五五·二〇
十月期	二五五·二〇	二五四·六〇	二五四·八〇	二五四·六〇
十一月期	二五五·〇〇	二五四·一〇	二五四·二〇	二五四·二〇
十二月期	二五四·一〇	二五一·九〇	二五三·九〇	二五三·九〇
一月期	二五四·四〇	二五三·九〇	二五四·三〇	二五四·〇〇

▲大阪布市沉寂 棉布市況、內地幫頗有拋出過多之感、輸出方面、僅滿洲略有訂購、人氣傾向軟弱、

▲大阪神戶棉布存底 據紡織聯合會調查、七月中旬、阪神兩處棉布存底、

	存底	比前旬增
大阪	九一、九二八包	四八六
神戶	四二、二五包	五一六

洋莊絲市益形呆滯
法匯暴縮法銷觀望 英美來價小華商堅持

昨日星期五本埠洋莊絲市呆滯如故、緣法匯暴縮、前昨兩日、計有五六百法郎之縮度、法銷益形觀望、英美兩處、雖有二三十包之電轉交易、奈來價轉小二三十兩、華絲商以絲本關係、不願過分遷就、故絲經交易暗淡無神、昨祇信通進現貨白廠經十包、價尙平定、粗黃絲印莊進過盆二十五包、價亦不動、其餘川灰二經、野乾大經僅祇討發電報、成交尙須有待云、

國外絲市
▲大阪絲市閑散 生絲現貨、前途傾向看跌、目下期絲甚疲、本日僅日本生絲、原三井等略有購進、最優等貨千五百六十元、次貨千五百五十元、

▲橫濱生絲長期市場

	前市	後市
七月期	一六〇·一〇	一六〇·二〇
八月期	一六二·四〇	一六二·〇〇
九月期	一六四·八〇	一六四·六〇
十月期	一六六·七〇	一六六·四〇
十一月期	一六七·八〇	一六八·〇〇

▲綠府市況不佳 綠府因四周情勢欠佳、資方態度漸有軟化之勢、但亦僅美國幫客星購進、法國幫則因法郎暴落、觀望不前、

洋莊茶市益趨暢達
貢熙銷路較佳

昨日星期五、本埠洋莊茶市、益趨暢達、貢熙一項、俄印兩莊、進胃轉趨殷盛、市面頗呈發展之勢、大幫珍眉針眉秀眉等貨、去路亦比前略爲見佳、華商以俄莊銷路發展、態度均轉趨堅挺、祁門紅茶、銷路雖仍呆滯、但前晚太古五號棧房失慎、焚去七千餘箱、平水莊綠茶、亦不下一萬四五千箱、存底已加薄弱、市面亦無妨礙、全市成交各路紅綠箱茶、總計五千八百九十箱、市盤均甚堅定云、

米市平淡
昨日閘北米市、仍甚平淡、本街各店鋪買進、寥寥無幾、河下來船、計常熟、無錫、崑山、蘇州、南墩、角里等十四九號、斛開共三千五六百石、茲將各貨大盤列下、白粳十七元八角、又十七元六角、又十七元五角、又十七元四角五分、又十七元三角、又十七元七角、又十六元七角、白元十六元七角、羊尖十七元六角、機尖十四元、又十三元八角、又十三元六角、又十三元四角五分云、

期粉晨平午漲
小麥到稀產地價高 廠出轉解關胃不弱 現粉裝往南洋九千包

昨日期粉市面、晨平而午漲、緣內地小麥、因車運梗阻、來源不暢、而內地無錫等處、因津浦路北運可通、南運日減、麥價仍昂、按照現時麥價、粉價決無回小之理、奈某巨廠積極開出、引期壓小粉價、蓋以客銷觀望、閩戶所進之貨、預料月終必至反賣、故大拋而特拋、一味硬壓、奈昨日國外來電、美麥價已轉堅、故閩胃復濃、價仍轉漲、上午開盤後、現期某巨廠仍有開出、而近期南洋幫以洋價昂、分起拋購、遠期閩戶復進、是以現疲而期堅、收盤價本月份二兩一錢五分七厘半、續疲二厘半、七月份二兩一錢七分、八月份二兩一錢九分二厘半、九月份二兩一錢八分二厘半、十一月份二兩二錢另五厘、均尙堅定、午後現期廠出轉解、空方略行抵補、近期客銷益暢、遠期套色亦濃、價均堅漲、收盤結果、本月份二兩一錢六分半、八月份二兩一錢九分七厘半、十月份二兩二錢另七厘半、十一月份二兩二錢一分、九月份二兩二錢另五厘半、各漲一分、期粉成交額前市十八萬包、後市十一萬九千包、後市十萬六千包、共計四十萬五千包、現粉計由日郵船運往庇能兵船粉四千包、又由大洋輪船運往新加坡茂新粉五千包云、

五金不見發展
水泥仍俏

昨日五金交易、不甚活動、因客幫去胃清淡、而本街銷路、亦復平常、平白鐵以東貨裝到洶湧、開價大受影響、四八美貝開十三兩二錢五分、日昨僅售開百餘箱、多數係烟台幫去、瓦楞鐵二十八號十一兩、二十六號九兩七錢五分、二十四號八兩六錢、烟台、青島、營口等均有點綴、全市做開、不滿百箱、法西釘因本街建築需胃尙好、共有五六百桶交易、一至七寸四兩三錢、三分七兩五錢、四分七兩、五分六兩六錢、六分六兩、青鉛漢幫去路、雖未間斷、但成交數不旺、日昨祇有百餘擔售開、花旗十三兩、皮愛姆十三兩五錢、點錫到貨甚鮮、市盤反高、福是一百二十兩、荷蘭一百十八兩、寶盒一百十兩、水泥需要尙多、市面堅定、馬牌三兩八錢、象牌三兩七錢五分、塔牌三兩七錢云、

棘手肺癆

●久咳癆症 ●痰多氣急 ●痰紅咳血 ●骨蒸潮熱

諸凡肺癆面枯肌瘦已成不治請服本藥房……保肺漿……保肺飴

猶可救治

●保肺漿 大瓶一元七角半 小瓶一元

●保肺飴每盒一元

上海四馬路 太和大藥房總發行 各埠分店及各大藥房均有出售

龍王出世

欲知龍王出世情形請看下次廣告

市價一覽

中華民國十五年七月廿三日

▲國外匯兌

會豐電匯　二先令十辦士七五
會豐即期　二先令十辦士[illegible]
會豐四月期　二先令十一辦士[illegible]
（以上各合規銀一兩正）

印度電匯　[illegible]
法國電匯　[illegible]
紐約電匯　[illegible]
爪哇電匯　[illegible]
（以上各合規銀一百兩正）

香港電匯　規銀七十六兩七五（合港洋一百元正）
日本電匯　規銀六十七兩〇〇（合日金一百元正）
新加坡電匯　規銀八十四兩七五（合新加坡洋一百元正）

●銀行買價　[illegible]

▲津漢匯兌

地名	電匯	行化
天津	[illegible]	[illegible]
漢口	[illegible]	[illegible]

以上中國銀行市價

▲國內匯兌

●京兆區　北京銀元　[illegible]
●直隸省　天津行化　又銀元　保定銀元　[illegible]
●山東省　濟南銀元　青島銀元　烟台銀元　[illegible]
●河南省　開封銀元　鄭州銀元　[illegible]
●江蘇省　南京銀元　蘇州銀元　鎮江銀元　徐州銀元　清江銀元　揚州銀元　常州銀元　無錫銀元　宜興銀元　常熟銀元　南通銀元　江陰銀元　太倉銀元　松江銀元　嘉定銀元　丹陽銀元　[illegible]
●安徽省　六合銀元　安慶銀元　蕪湖銀元　大通銀元　蚌埠銀元　臨淮關銀元　[illegible]
●江西省　南昌銀元　九江銀元　[illegible]
●湖北省　漢口洋例　又銀元　宜昌銀元　[illegible]
●湖南省　長沙銀元　[illegible]
●四川省　重慶銀元　又平銀　成都平銀　萬縣平銀　[illegible]
●浙江省　杭州銀元　紹興銀元　湖州銀元　嘉興銀元　寧波銀元　溫州銀元　海門銀元　蘭谿銀元　金華銀元　衢州銀元　餘姚銀元　硤石銀元　[illegible]
●福建省　福州銀元　廈門銀元　[illegible]
●廣東省　廣東毫洋　汕頭紙元　[illegible]
●東三省　奉天銀元　[illegible]

▲金市

大條銀近期　又遠期　美金價　[illegible]
●九月份標金　（單位兩）
上午開盤　[illegible]
最大價　[illegible]
最小價　[illegible]
午時收盤　[illegible]
下午開盤　[illegible]
下午收盤　[illegible]

▲銀樓飾金

類別	價
裘天寶等同行飾金	[illegible]
收進	[illegible]
永豐餘與寶成飾金	[illegible]
收進	[illegible]
慶雲等同行飾金	[illegible]
收進	[illegible]

▲錢洋錢市

種別	早市	午市
銀拆	[illegible]	[illegible]
鷹洋	[illegible]	[illegible]
江南小洋	[illegible]	[illegible]
廣東小洋	[illegible]	[illegible]
銅元	[illegible]	[illegible]
衣牌	[illegible]	[illegible]
角坯	[illegible]	[illegible]
貼水	[illegible]	[illegible]

▲各國票價

●羅布（每萬元價單位一兩）　買價　賣價
二千元新票　[illegible]
五百元老票　[illegible]
二百二十五元　[illegible]
●馬克（每萬元價單位一元）
千元票　[illegible]
萬元票　[illegible]
十萬元票　[illegible]
●其他各票（單位一元）
法郎每元　[illegible]
新加坡每元　[illegible]
香港票每元　[illegible]
老頭票每元　[illegible]
花旗票每元　[illegible]
英金票每元　[illegible]
荷蘭票每元　[illegible]
美金票每元　[illegible]
加大票每元　[illegible]
印度票每元　[illegible]

▲麪粉市

紅藍車　紅砲台　紅兵船　紅寶星　紅雙馬　紅山鹿　紅飛鷹　紅天字　綠藍車　綠砲台　綠兵船　綠寶星　綠雙馬　綠山鹿　綠飛鷹　綠天字　以上均大盤價　[illegible]

▲火油市

紅星　又箱　牌　鷹牌　又箱　虎牌　又箱　新鷹　又箱　美孚　僧帽　散油　十字　元寶　[illegible]

▲本廠粗布

十六磅　天官　三羊　人鐘　跳鯉　…　[illegible]

▲斜紋

十一磅　雙英　寶塔　雙鹿　一品　單魚　三多　三元　塔　四平　人馬　[illegible]
以上均每疋之價

▲外棉電訊

紐約棉市　美金　[illegible]
十月期　十二月期　一月期　三月期　五月期　[illegible]
米特林現貨　最大價　最小價　[illegible]
利物浦棉市　[illegible]

▲油豆餅市

昨日採莊到申上午市況，牛莊豆餅…　[illegible]
茂興…　永　[illegible]

▲滬南米市

昨日本市各米行結束收賬之期，交易不作，各價定局。
[illegible]

▲滬北米市

[illegible]

▲雜糧市

[illegible]

▲紗布物品交易所

（棉紗）十六支棉紗（期貨標準）　前市　後市
七月期　八月期　九月期　十月期　十一月期　十二月期　[illegible]
（棉花）漢口細絨標準　七月期　八月期　九月期　十月期　十一月期　十二月期　[illegible]
標金（按九七八標準）　前市　後市　[illegible]

▲華商證券交易所

第一市　期貨開盤　期貨收盤　[illegible]
第二市　[illegible]

▲大連油豆餅市

昨日下午一點四十分大連來電
豆油　豆餅　現貨　七月份　八月份　九月份　十月份　十一月份　[illegible]

▲綠市

[illegible]

▲茶市

行名	牌號	茶名	件數	價格	賣出棧名
[illegible]	[illegible]	[illegible]	[illegible]	[illegible]	[illegible]

▲杭州市況　（七月念三日）

●金市　●洋錢市　[illegible]
（七月念二日）　[illegible]

▲蘇州市況　（七月念三日）

●洋錢市　●綢緞市　[illegible]

▲無錫市況　（七月廿三日）

●金錢市　●麪粉市　●米市　[illegible]

▲紗市　▲豆市　[illegible]

纏脚陋俗以致體虧

幸服韋廉士大醫生紅色補丸得獲强健

陳君家鐸旅居英北般烏亞庇古打毛律開設陳振合商號該處據其來函聲稱韋廉士大醫生紅色補丸如何治愈其夫人之疾病並述嬰孩自己藥片如何醫治彼之公子陳君來書云內子素體羸弱鄙人以爲舊時陋俗纏脚之故以致身體虧弱其最幼之子生產之後血虧更甚面黃肌瘦胃口少進身量減輕血薄氣衰精神萎頓達於極點屢延名醫嘗服藥毫無功效鄙人計無所出正在無可如何之際幸逢友人言談間竭力舉薦囑爲試服韋廉士大醫生紅色補丸且云彼之夫人亦服此丸得獲救治足為確據鄙人因思既承友人美意力勸旋即購買韋廉士大醫生紅色補丸數瓶按仿單服法與內人試服之詎料服用未幾即覺有效於是耐心續服身量增加面色紅潤胃口漸增連服數瓶胃口大開精神復原身體強健不覺疲乏現下內人康壯逾昔皆韋廉士大醫生紅色補丸之功效也深為感激小兒年纔三歲出牙時期服用嬰孩自己藥片轉危為安現今強健肥美矣韋廉士大醫生紅色補丸乃是不分男女轉弱為強療治疾病能使身體康壯復原之聖藥專治血薄氣衰腦筋無力少年斷傷胃不消化瘋淫骨痛山嵐瘴癘皮膚恙誠係血薄如水腦筋衰殘所起各症之靈藥也凡經售西藥者均有出售或直向上海江西路六十號韋廉士醫生藥局函購每一瓶大洋一元五角每六瓶大洋八元郵費在內

嬰孩自己藥片每一瓶大洋六角每六瓶大洋三元郵費在內收用郵票

忠告婦女奉送敝局印有名醫康健談及忠告婦女並嬰兒康強指南小書如欲索取郎寄一明信片至上海江西路六十號敝藥局原班郵奉各一本可也

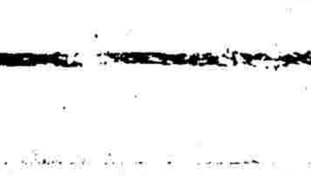

韋廉士大醫生紅色補丸

旅行一覽

火車時刻表　滬寧津浦京奉京津段

●滬寧上行車
▲上海開　▲南翔開　▲安亭開　▲崑山開　▲蘇州開　▲無錫開　▲常州開　▲丹陽開　▲鎮江開　▲南京到　[illegible]

●滬寧下行車　▲南京開　▲鎮江開　▲丹陽開　▲常州開　▲無錫開　▲蘇州開　▲崑山開　▲安亭開　▲南翔開　▲上海到　[illegible]

●津浦下行車
▲浦口開　上午八點五十分
▲徐州開　[illegible]
▲濟南開　[illegible]
▲天津總站開　[illegible]
▲天津東站開　[illegible]
▲北京到　[illegible]

●津浦上行車
▲北京開　上午九點〇五分
▲天津東站開　[illegible]
▲天津總站開　[illegible]
▲濟南開　[illegible]
▲徐州開　[illegible]
▲浦口到　[illegible]
▲南京開　[illegible]

滬杭甬鐵路滬杭段

●下行車　▲上海北站開　▲上海南站開　▲松江開　▲嘉善開　▲嘉興開　▲硤石開　▲長安開　▲杭州到　[illegible]

●上行車　▲閘口開　▲杭州開　▲長安開　▲硤石開　▲嘉興開　▲嘉善開　▲松江開　▲上海南站到　▲上海北站到　[illegible]

凡上有●特號者不係與滬甯聯接